Сельский труженик КРЫМА

№ 40 (10377) суббота, 17 октября 2026 г.

Издается с июня 1933 года

ОФИЦИАЛЬНОЕ ПЕЧАТНОЕ ИЗДАНИЕ СИМФЕРОПОЛЬСКОГО РАЙОНА

ВНИМАНИЕ: ПОДПИСКА

Если вы хотите получать нашу газету в 2026 году, вам необходимо подписаться на «Сельский труженик Крыма» в ближайшем почтовом отделении.

ПОДПИСНОЙ ИНДЕКС 61442

В Гвардейской школе-гимназии № 2 открыли мемориальную доску в честь погибшего героя Константина Кашкалды

В МБОУ «Гвардейская школа-гимназия № 2 им. Героя Российской Федерации Дмитрия Фомина» состоялась трогательная и торжественная церемония — открытие мемориальной доски в память о выпускнике школы, старшем лейтенанте Константине Сергеевиче Кашкалде.

В этот памятный день во дворе школы собрались те, для кого Константин был близким, дорогим и родным человеком: его семья, сослуживцы, классные руководители, одноклассники, руководство школы и учащиеся гимназии.

Гвардии старший лейтенант Константин Кашкалда служил начальником группы регламента войсковой части. 31 марта 2026 года, после успешного выполнения боевых задач в городе Анапа, он направлялся на борту самолёта Ан-26 к месту службы, чтобы вновь встать на защиту Родины. Жизнь молодого офицера оборвалась трагически при исполнении служебных обязанностей. За мужество и верность присяге он навсегда останется в списках героев нашего Отечества.



Почётное право открыть мемориальную доску было предоставлено маме Константина — Татьяне Викторовне. Это был момент тишины,



наполненный общей болью и безграничной гордостью.

Слова искренней признательности и скорби звучали от каждого, кто выходил к микрофону.

Директор школы Елена Богданова, обращаясь к представителям воинской части, подчеркнула важность преемственности поколений: «Вы воспитываете настоящих героев. Мы вкладываем в детей душу, а вы продолжаете растить из них защитников. Мы обещаем всем — и я как директор обещаю лично,— что мы всегда, сколько бы поколений ни сменилось, будем помнить, чтить и знать наших героев».

Одноклассница Константина обратилась к сегодняшним школьникам: «Дорогие ребята, сначала я хочу обратиться к вам. Мы с Костей учились в этой же школе, прямо как вы сейчас. И я могу с уверенностью сказать: он всегда был настоящим другом, искренним патриотом своей страны. Костя всегда поддерживал каждого из нас, всегда готов был прийти на помощь. Он был очень активным, добрым, верным человеком. Я знаю, что он без колебаний пошел защищать Родину и никогда бы не отступил. Я желаю вам так же сильно любить свою страну, ценить свою семью, как это делал Костя. Он — настоящий пример мужества и героизма для каждого из нас. Память о нем будет жить вечно. Спасибо родителям за то, что воспитали такого прекрасного сына и верного друга».

О профессиональных и личных качествах офицера рассказал заместитель командира части по военно-политической работе Павел Владимирович Иванов: «Мы много общались с Константином по службе, я очень ценил его профессионализм. Все добрые слова, которые сегодня звучат в его адрес, — абсолютная правда. Узнав его чуть глубже, я понял, что это был человек от Бога — за какое бы дело он ни брался, всё у него получалось. Константин был очень грамотным, обладал красивым голосом, поставленной речью и удивительным умением находить подход к людям. Настоящий выдающийся специалист и офицер с большой буквы».

В завершение памятного митинга присутствующие почтили память погибшего минутой молчания и возложили цветы к мемориальной доске.

На школьной Аллее памяти Героев было высажено молодое дерево. Оно будет расти под мирным небом, напоминая будущим поколениям учеников о подвиге их земляка, отдавшего жизнь за свободу и безопасность Родины.

Низкий поклон родителям за воспитание Героя. Вечная память Константину Сергеевичу Кашкалде.

Симферопольский районный совет

ЗАЩИТА ДЛЯ ПЕРЕДОВОЙ: ВОЛОНТЁРЫ СЕЛА ЧИСТЕНЬКОЕ ПОДГОТОВИЛИ ЗИМНИЕ МАСКИРОВОЧНЫЕ СЕТИ ДЛЯ БОЙЦОВ

Тыл Симферопольского района ни на день не останавливает свою важную работу. Волонтёрский пункт «Всё для Победы» в селе Чистенькое под руководством члена партии «Единая Россия» Юлии Максименко завершил изготовление очередной партии необходимой маскировки для фронта.

Для передачи бойцам на Херсонское направление подготовлены: 4 масштабные сети размером 6х4 метра в специальной зимней расцветке.

С наступлением холодов потребность в зимнем камуфляже возрастает многократно. Сети такого размера — это надёжное укрытие для техники, блиндажей и позиций наших воинов от вражеских дронов и разведки.

В каждый узелок, в каждую ленту добровольцы вложили частичку своей души, материнскую заботу и горячую молитву о скорейшем возвращении ребят домой с Победой.

Низкий поклон и искренняя благодарность Юлии Максименко и всем волонтёрам пункта за их золотые руки, неутомимый труд и верность общему делу!

Пусть эти сети надёжно хранят и берегут наших защитников! Молимся и ждём дома!

Симферопольский районный совет



Юные жители района получили паспорта граждан Российской Федерации

В администрации Симферопольского района состоялось знаковое событие: в рамках всероссийской акции «Мы — граждане России» юные жители района, недавно отметившие свое 14-летие, получили главный документ в своей жизни — паспорт гражданина Российской Федерации.



Торжественная церемония собрала талантливых и активных ребят из различных школ и сельских поселений района. Для каждого из них этот день стал символом перехода на новый жизненный этап, наполненный не только правами, но и серьезными обязанностями перед обществом и государством.

Почетным гостем мероприятия стала начальник департамента образования администрации Симферопольского района Светлана Дмитрова. Вручая паспорта, она обратилась к юным гражданам с напутственными словами: «Дорогие ребята, этот день особенный для вас. Он символизирует начало взрослой жизни и приобретение статуса полноправного гражданина нашей великой страны. Желаю вам успехов, активной жизненной позиции и ответственного отношения к своей Родине. Пусть этот документ станет для вас пропуском в будущее, полное достижений и добрых дел».

Кульминацией праздника стал момент, когда двенадцать юношей и девушек произнесли торжественную клятву верности Родине. В этот каждый из ребят осознавал значимость момента.

Среди участников церемонии — яркие и целеустремленные школьники. Например, ученицы 8-го класса МБОУ «Новоандреевской школы-гимназии им. В.А. Осипова» Анжелика Костюк и Яна Горбач. Девочки не только хорошо учатся, но и активно проявляют себя в творчестве: занимаются танцами, декоративно-прикладным искусством и участвуют в конкурсах. Анжелика увлекается рисованием, а Яна пробует себя в создании популярного видеоконтента. Вместе с ними свой первый паспорт получил Кирилл Добровольский — спортсмен, занимающийся карате, и творческая личность, увлекающаяся изготовлением свечей.

Ребята признались, что испытывают особое волнение: «Мы очень рады, что нас пригласили в администрацию района для такого торжественного вручения. Теперь мы чувствуем себя взрослее и понимаем, что должны более ответственно относиться к своим поступкам. Это действительно важный шаг во взрослую жизнь».

В память об этом значимом дне каждый участник церемонии получил памятные подарки: стильную обложку для паспорта, значок с символикой «Движения Первых» и экземпляр Конституции Российской Федерации. Вручение паспортов в такой торжественной обстановке помогает молодежи почувствовать свою сопричастность судьбе страны и осознать, что именно от ее стараний, талантов и гражданской позиции зависит будущее России.

Администрация Симферопольского района

«Флагманы и созидатели»: в Симферопольском районе презентовали уникальную книгу-летопись о тружениках земли и науки

В культурной и общественной жизни Симферопольского района произошло знаковое событие — свет увидела масштабная книга «Флагманы и созидатели. Эпоха героического труда и научных созиданий Симферопольского района и учёных Крымского агроуниверситета».





Это фундаментальное издание посвящено вековому созидательному труду поколений наших земляков, развитию агропромышленного комплекса и неразрывной связи науки и практики. Презентация книги состоялась в стенах МКУК СР «Районная централизованная библиотечная система».

С приветственным словом к собравшимся обратились почетные гости мероприятия — заместитель Председателя Совета министров Республики Крым — министр финансов Республики Крым Ирина Валерьевна Кивико и глава муниципального образования Симферопольский район — председатель Симферопольского районного совета, секретарь Симферопольского МРО партии «Единая Россия» Светлана Петровна Банарь. Они подчеркнули исключительную ценность сохранения исторической памяти, значимость увековечивания трудовых подвигов аграриев и ученых, а также важность преемственности традиций для гармоничного развития района и всей республики.

О чем рассказывает книга?

О структуре и содержании издания рассказал один из его авторов — кандидат сельскохозяйственных наук, профессор кафедры земледелия и агрономической химии Агротехнологической академии КФУ им. В.И. Вернадского, Заслуженный работник образования Крыма Николай Георгиевич Осенний:

• первая часть посвящена богатой истории сельскохозяйственной отрасли Симферопольского района: передовым хозяйствам, предприятиям, легендарным руководителям и рядовым труженикам, чьими руками ковалось благополучие крымской житницы.

• вторая часть стала гимном признания блестящей плеяде ученых и преподавателей Крымского ордена «Знак Почета» сельскохозяйственного института им. М.И. Калинина (ныне Агротехнологическая академия) и тружеников учебно-опытного хозяйства «Коммунар», взрастивших поколения высококлассных аграриев.

Одним из ярких примеров таких созидателей, чья судьба неразрывно связана с историей крымской земли и отражена на страницах издания, является Борис Фёдорович Копров. Он прошёл выдающийся жизненный путь от простого тракториста в 1950-х годах до руководителя объединения «Сельхозтехника», посвятив многие годы работе на ключевых постах в агропромышленном комплексе Крыма. Его трудовая биография стала для новых поколений образцом подлинного трудолюбия и верности благородному делу земледельца.

Память, архивы и преемственность

Соавтор книги, ученый агроном-экономист, заместитель председателя Совета ветеранов комсомола Симферопольского района Нина Николаевна Вершицкая подчеркнула, что летопись создавалась на основе подлинных архивных документов при активной поддержке председателя Государственного комитета по делам архивов Республики Крым, руководителя КРО РОИА Олега Лобова:

«Историческая память о достижениях нашей малой родины — это ориентир для молодежи. Страницы книги дают возможность понять, кто стоял у истоков развития района, как нужно самоотверженно трудиться, чтобы зажигать огонь созидания в новых поколениях тружеников-новаторов во благо Крыма и всей России».

О ключевой роли науки и передаче знаний рассказал доцент кафедры организации сельского хозяйства Валерий Мефодьевич Иванец, напомнив, что именно память о делах предков дает нам силу уверенно двигаться в будущее.

Праздничную атмосферу встречи дополнили яркие творческие выступления солистов и коллективов МКУК «Централизованная клубная система Симферопольского района».

Где прочесть?

Книга «Флагманы и созидатели» займет достойное место в фондах района. Познакомиться с изданием и погрузиться в историю трудовых подвигов родного края теперь можно во всех библиотеках-филиалах МКУК СР «Районная централизованная библиотечная система».

Симферопольский районный совет

Как «БАРС-Крым» отражает атаки вражеских беспилотников на нашу землю

Корреспондент районной газеты передает репортаж с места событий

Редакционное задание — рассказать о ходе учений подразделений добровольческого отряда «БАРС-Крым» по отражению атак вражеских беспилотников на объекты критической инфраструктуры Крыма выполнялось своим чередом.



Стрельбами из пулемета ПК руководил начальник штаба батальона с позывным Учитель. Все добровольцы надлежащим образом выполняли указания инструктора Академика на линии огня. Здесь же готовился к выполнению упражнений боец с позывным Дед, которому, как оказалось, сегодня предстояло давать интервью Елене Ерофеевой, корреспонденту телеканала «Россия-1». Для этого здесь же находился и заместитель командира батальона с позывным Самвел. Дед, уже немолодой доброволец, был готов ответить на вопросы корреспондента и показать навыки в стрельбе.

Елена несколько удивилась, что в составе добровольческого отряда имеется журналист, который пишет статьи в различные издания и кроме фотокамеры еще имеет закрепленное оружие. Ерофееву интересовали мои впечатления от службы в подразделении «Барс-Крым»: достаточно ли сил в Крыму, которые могут защитить полуостров от вражеских атак, количество которых растет с каждым днем.

В ответ привел пример роста вооружения добровольческого отряда, его обученности и умелых действий в условиях эскалации конфликта. И это не говоря о первоочередном обеспечении регулярных подразделений Министерства обороны новыми средствами поражения, разведки и связи.

Распоряжение о несении службы на побережье не заставило долго ждать. Укомплектованная группа добровольцев получила боевое задание, централизованно выдвинулась в заданный район и приступила к несению службы.

Вспоминая командировки двухлетней давности в спартанских условиях, сегодня отмечаю значительный прогресс. Тогда всё сводилось к проживанию в палатках, а сейчас в командировках обеспечен более высокий уровень комфорта. Арендованная база отдыха имела все инструменты для комфортного существования в течение времени, свободного от несения ночной службы. Хотя боевая готовность поддерживалась круглосуточно.

Спокойное летнее море соседствовало с уходящим за горизонт солнцем в обрамлении малиновых облаков. Всё дышало умиротворением, безмятежностью и тишиной, словно природа замерла в ожидании чего-то светлого. И эта благость особо ощущалась на закате и утренней зорьке — будто сама земля была исполнена мира. Но действительность была жестокой. Империю зла уже не интересовали военные объекты — требовалось причинить как можно больше неудобств мирному населению. Об этом население извещает Единая государственная система предупреждения и ликвидации чрезвычайных ситуаций. Вслед за оповещением жители Симферопольского района и полуострова регулярно становятся свидетелями воздушных дуэлей беспилотников с мобильными огневыми группами и средствами ПВО. Налеты беспилотников можно ожидать круглосуточно.

Ночь. Парад планет. Звездопад.

Справа и слева от нас на своих позициях проводят ночные учебные стрельбы подразделения Министерства обороны. Командиры отдают приказы об условных целях в море и секторах обстрела. Заслушивают отчеты об уяснении поставленных задач. Звучит команда: «Огонь!..». В темное море к горизонту летят светящиеся «жучки», вылетевшие из автоматов и пулеметов. Картину фиксируют наши дроны-разведчики.

Звучит команда: «Азимут 90, два беспилотника самолетного типа, высота 100-120 м, движутся в южном направлении, огонь на поражение открывать без предупреждения».

Бойцы-добровольцы, каждый в своей ячейке, изготовились к бою. Обязанности распределены согласно штатному расписанию: стрелки с бойцами-осветителями располагаются на безопасном расстоянии. Задача осветителя — обнаружить беспилотник на подлете к позициям, обозначить и провести в зону поражения объекта стрелком. Все воспринимается без суеты, и бойцы хладнокровно ждут развязки.

Проходит около 15 минут. Звука моторов беспилотников не слышно.

В километре перед позициями небо прорезают трассирующие пули автоматов и пулеметов подразделения, которое охраняет склад ГСМ. Беспилотники начинают кружить над объектом, уходя то выше, то ниже, но не торопятся удаляться. Небо озаряет белая вспышка взрыва на земле. Последствий взрыва нет. Значит, объект был сбит и взорвался, не причинив вреда. Второй беспилотник продолжает кружить, то удаляясь, то приближаясь, но не теряя надежды на поражение склада. Все в округе подразделения наблюдают в ожидании развязки. Чувствуется, что имеем дело с беспилотником дальнего действия, для которого нет проблемы оставить здесь остатки топлива, чтобы не лететь на Севастополь или ЮБК. Меняя высоту и дальность, беспилотник ищет прорехи в линии стрелкового оружия, чтобы спикировать на цель. Дуэль длится уже более 30 минут. Но вот и конец. Белая вспышка на земле свидетельствует, что более 50 кг ВВ не дошло до цели и взорвалось, не причинив никому вреда.

Опять наступает тишина. Луна была вчера в последней четверти. Сегодня ее нет, потому что парад планет. Изредка небо прорезают лучи прожекторов бойцов, которые ищут во мраке вражеские беспилотники. Эфир тоже молчит. Запрокинув голову, любуемся звездным небом. Пользуемся случаем — когда еще можно побывать в чистом поле, без засветки больших городов и увидеть небо в его первозданной красе.

Слух ловит посторонний звук мотора. На недосягаемом расстоянии от берега, строго на юг, не спеша следует беспилотник. Эфир его обозначил азимутом, расстоянием и высотой. Нам не достать. Его уже ждут на подступах к берегу в другом месте.

Через время опять такой же звук, только несколько ускоренный, будто второй пытается догнать первый. Летит долго. Слух ловит его звук, как бы дразня и успокаивая — никуда не денется, проявится, а там разберутся.

И так, час за часом, эфир полнится сообщениями о ракетной или беспилотной опасности. Уже пора бы и сделать перерыв, но враг не унимается в своих смертельных компьютерных играх, на мониторах которых живые люди.

Светлеет восток. Природа оживает, как будто потягивается. Первыми просыпаются птицы. Вот из темноты пролетела мимо нас неизвестная птица, величиной с ворону, голубовато-зеленовато-серая. Потом стайки воробьев скачут по пожухлой траве, собирая семена. Совсем светает, и восходит солнце, а вместе с ним прилетают ласточки.

Подразделение переходит в расположение для продолжения несения службы, питания и отдыха. За день был случай тревоги, когда подразделение было экипировано, вооружено и распределено согласно штатному расписанию. Как бы там ни было, война войной, но на пляже, за базой собрался местный народ. Наша задача — оповестить население об угрозе и просить поскорее покинуть опасное место. День прошел без происшествий.

Следующая ночь еще не наступила, а подразделение «БАРС-Крым» уже на позициях. И это было сделано своевременно, потому что с севера на Крым двинулись беспилотники. Какие у них программы, мы узнаем через час с небольшим.

Все внимательно слушают тишину. Где-то в море звук мотора. И не одного. Звук не удаляется. Следует ожидать нападения беспилотников в пределах нашей видимости. Видимость нам обеспечена до 20 км.

Тишину наполняет усиливающийся рев нескольких моторов, которые из темноты рвутся к указанному им объекту, он находится от нас совсем недалеко. Находясь в нескольких километрах, мы могли видеть шквальный огонь из всех видов оружия нашей базы, где находился дежурный наряд, и со стороны подразделения МО, расположенного за базой на некотором расстоянии. Прогремели взрывы. Небо озарилось пламенем. Наши бойцы и воины МО вели бой с вражескими беспилотниками. Вызвали по рации ребят. Никто не ответил — заняты боем. Пламя разгоралось, высвечивая силуэт нашей базы, слышались звуки повторной детонации. Бой длится уже более получаса.

Наши ответили, что все нормально, все живы. Прогрохотало около пяти взрывов. Стрельба шла около часа. Потом все затихло.

Наши отчитались, что атаку отбили: сбили 4 беспилотника, а пятый угодил в склад боеприпасов. Началась детонация. На базе взрывной волной повыбивало окна и двери, шиферную крышу побили осколки, на пляже горит прицеп-дача, но никто не пострадал. Над полем боя, высоко в черном небе, кружил белый вражеский беспилотник, который корректировал работу дронов-камикадзе и фиксировал результаты атаки. Сделав свою работу, он улетел. Два беспилотника сбили наш командир Крым и начальник лагеря Ветеран.

Днем проводили разбор операции. Обследовали места падения беспилотников. Моторы забрали специалисты МО. Нам досталась внутренняя начинка, система выхлопных газов из углепластика для снижения уровня шума и обгоревший блок питания с аккумуляторами из Китая, которыми мы пользуемся для фонарей. Очистили блок и целые батарейки вставили в фонари. Аккумуляторы годны на 100%. Довели рапортами события ночи до командования и личного состава.

Готовились к ночному дежурству.

Дневной морской бриз к вечеру сменяется береговым бризом. В промежутке между сменой бриза наступает тишина. Утомленное солнце уже коснулось моря. Всё дышало умиротворением и спокойствием, будто время здесь остановилось... Зори здесь действительно тихие...



Юрий Чех

КОММЕНТАРИИ ВЛАДИМИРА КОНСТАНТИНОВА ОБ АКТУАЛЬНЫХ ПОЛИТИЧЕСКИХ СОБЫТИЯХ

1. Зеленский поскользнулся на русском дизеле. После телефонного разговора Путина и Трампа Россия снимает ограничения на экспорт дизеля и готова поставлять топливо в США.

Кремль опубликовал официальное заявление по итогам телефонного разговора Владимира Путина и Дональда Трампа. Это уже шестой контакт лидеров с начала года и 16-й с момента возвращения Трампа в Белый дом.

Наш лидер подтвердил готовность России поставлять нефть и нефтепродукты на рынки США и всего мира. По его словам, появление российской нефти на американском рынке положительно отразится на мировой экономике. Вице-премьер Александр Новак конкретизировал: Россия незамедлительно снимает ограничения на экспорт дизеля (ранее запланированных сроков) и готова поставить дополнительный объем в США уже в октябре.

О каких объёмах идёт речь? В этом месяце на мировой рынок может поступить 300 тыс. тонн дизеля, а в перспективе экспорт достигнет 3 млн тонн в месяц. Москва позитивно оценивает шаги США по стабилизации энергорынка и готова к координации действий.

Александр Новак заверил, что возобновление экспорта не приведет к дефициту топлива внутри страны. По его словам, российские НПЗ производят достаточно дизеля, чтобы полностью обеспечивать внутренний рынок и одновременно выполнять зарубежные поставки.

Президенты двух великих держав обсудили также вопрос урегулирования конфликта на Украине. Владимир Путин четко дал понять: позиция России по целям и задачам СВО неизменна. Киев, по его словам, попытками сорвать наши выборы и ударами по людям сам сорвал возможность немедленного возобновления переговоров.

Наш президент подчеркнул: стремление Киева остановить наступление российской армии бесперспективно — наши войска владеют инициативой. Трамп поручил передать полученные от Путина сигналы украинской делегации. Она как раз находилась в США и вела переговоры с американскими официальными лицами.

Затрагивалась в беседе и ситуация вокруг Ирана. По мнению Владимира Путина, возможности дипломатии в урегулировании этого конфликта не исчерпаны. Лидеры договорились о продолжении личных контактов и сотрудничества по линии администраций, спецслужб и ведомств. Конкретная двусторонняя встреча пока не обсуждалась, но они могут пересечься на полях саммита АТЭС.

2. Новая российско-американская договорённость по экспорту дизеля вызвала настоящую истерику у Зеленского. Совсем недавно он публично разглагольствовал о необходимости усиления антироссийских санкций, требовал от своих союзников «зашить России рот». А тут — режим санкций, пусть и частично и на время, снимается.

Позицию США он охарактеризовал как «слабую» и возмутился тем, что Вашингтон относится к Украине как к «ширме» — наконец-то заметил. Одним словом, Зеленского понесло. И, судя по всему, в этот раз последствия своей говорливости он ощутит вполне явственно. Уже начал ощущать.

После того как журналисты сообщили Трампу, что Зеленский назвал сделку по поставкам топлива с Россией проявлением слабости, американский президент отреагировал односложно: «Окей». Но это была первая реакция. За ней последовали слова и конкретные шаги, обострившие до предела отношения США с Украиной.

Спасёт или нет наш дизель американский рынок — это мы ещё посмотрим, но что он стал яблоком раздора между нашими противниками — уже очевидно. А любые такие раздоры приближают нашу победу.

3. Трамп списывает Зеленского на берег? Украинская правительственная делегация покидает США раньше срока, а президент США заявляет, что Украине нужен новый президент.

Переговоры Украины, США, Европы и НАТО завершились в один день вместо запланированных двух. Украинская делегация срочно возвращается домой ни с чем. Похоже на изгнание из рая.

Официальные причины прекращения переговоров не оглашаются. Но едва ли является совпадением то, что завершились они сразу же после состоявшегося между президентами России и США телефонного разговора и последовавшего за ним истеричного выступления Зеленского.

После этого украинская делегация резко собралась из Майами. Но этим дипломатическим демаршем разлад между союзниками не ограничился.

Конфликт между Вашингтоном и Киевом (а это уже полноценный конфликт, как бы его ни маскировали) стал накаляться после того, как украинская сторона нагло проигнорировала призывы Трампа остановить удары по российским НПЗ. По данным Axios, Вашингтон шесть раз требовал от Киева остановиться, и всякий раз его призывы игнорировались. А Трампу именно сейчас критически важно удержать цены на ГСМ — на носу промежуточные выборы в Конгресс.

Американцы так и не научились находить на карте Украину, но зато каждый день заправляют свои автомобили, трактора и прочую технику. И цены на топливо им куда важнее, чем то, как развивается российско-украинский конфликт. Зеленский же настолько обнаглел от безнаказанности, что решил наплевать на эти озабоченности своего сюзерена.

Сюзерен пошёл в обход и решил проблему с дизелем напрямую с Москвой. Мало того, он предупредил своего непокорного вассала, что в случае, если удары по нашим НПЗ продолжатся, передача разведданных Украине может прекратиться. В этот же момент украинскую делегацию как раз и выпроводили из Майами.

Уиткофф охарактеризовал прерванные переговоры как «конструктивные». Но это так положено — делать публичные реверансы, раз уж занимаешься дипломатией. На самом деле не могли они договориться обо всём запланированном, если свернули разговор на середине.

Трамп, в отличие от своего друга Уиткоффа, не стал искать дипломатических ходов и заявил прямо: Украине необходим новый президент, который умеет заключать сделки. Он отметил, что у Зеленского было множество возможностей для урегулирования, но он «по какой-то причине» ими не воспользовался. По словам Трампа, конфликт можно было остановить уже несколько раз. «Он создает проблемы всему миру»,— заявил Трамп, добавив, что из-за ситуации с дизельным топливом страдают фермеры и скотоводы в США.

Американский президент подчеркнул, что действия Киева бьют по интересам простых американцев. Прежде всего — речь о продолжении атак на российские НПЗ. В этом и кроется корень конфликта, в ходе которого американский президент отправляет Зеленскому черную метку. Правда, уже не в первый раз. Потому-то киевский диктатор позволяет так себя вести, что всякий раз такие угрозы ничем реально страшным для него не оборачивались.

4. Ещё один шаг к декоммунизации Украины сделан. В Киеве остановили все ветки метро из-за снижения напряжения. Движение поездов остановлено на всех трёх линиях метрополитена. Причиной стало снижение напряжения от внешних питающих центров, сообщили в Киевской городской администрации. Также остановлена работа эскалаторов.

На фоне проблем с электроснабжением перебои затронули и наземный электротранспорт в отдельных районах столицы.

Ситуация с энергоснабжением Киева остается сложной после недавних ударов армии России по энергетической инфраструктуре. В компании ДТЭК сообщили о введении экстренных отключений электроэнергии в Киеве.

При этом мэр Киева Виталий Кличко призвал жителей украинской столицы временно выехать из города, сообщает AFP. Как утверждает агентство, Кличко сказал, что речи об эвакуации из Киева не идет, а город готовит запасы топлива, воды, продовольствия и развивает резервные системы отопления.

Отмечается, что над городом отныне целыми днями шумят беспилотники и сирены воздушной тревоги, а удары по киевским мостам «еще сильнее нарушат привычный уклад жизни».

На Украине и в США уже заметили, что что-то в украинском конфликте поменялось. Зима разъяснит им — что именно.



В КРЫМУ ПРОДОЛЖАЕТСЯ ПОВЫШЕНИЕ КВАЛИФИКАЦИИ МУНИЦИПАЛЬНЫХ СПЕЦИАЛИСТОВ

С 13 по 15 октября представители Симферопольского и Нижнегорского районов проходили повышение квалификации по программе «Местное самоуправление и муниципальное управление: созидание и развитие в новых законодательных условиях», организованной Советом муниципальных образований Республики Крым совместно с Крымским филиалом РГУП.

Участники изучили ключевые изменения законодательства, вопросы организации местного самоуправления в единой системе публичной власти, механизмы контроля, ответственности и современные управленческие практики.

Главная цель программы — укрепление профессиональных компетенций муниципальных служащих и освоение эффективных инструментов работы в новых законодательных условиях.

Совет муниципальных образований Республики Крым

РАБОЧЕЕ СОВЕЩАНИЕ С РУКОВОДИТЕЛЯМИ ОБЩЕОБРАЗОВАТЕЛЬНЫХ УЧРЕЖДЕНИЙ

9 октября в администрации Симферопольского района состоялось рабочее совещание с руководителями общеобразовательных учреждений.



Начальник Департамента образования администрации Симферопольского района Светлана Дмитрова определила приоритеты: повышение качества обучения, безопасность и поддержка детей с особыми потребностями. На встрече также уделили внимание итогам ГИА и ВПР 2026 года.

Методисты МБОУ ДО «Центр детского и юношеского творчества» представили анализ результатов по предметам: по русскому языку отмечена стабильность, по математике — разнородная динамика. Школам с низкими показателями предложена адресная методическая помощь. Также обсудили итоги учений по антитеррористической безопасности: в целом готовность высокая, но выявлены небольшие недочеты в пропускном режиме, которые будут устранены через инструктажи.

В завершение руководители получили чек-листы и рекомендации для корректировки рабочих программ и подготовки к зимнему периоду. Были обозначены сроки исполнения и ответственные лица.

Совещание завершилось обсуждением предложений от директоров. По итогам встречи сформирован перечень задач для методической службы. Руководители школ получили не только статистику, но и конкретные инструменты для работы: таблицы с результатами, чек-листы по безопасности, шаблоны для корректировки рабочих программ. Такой подход позволяет быстрее внедрять решения и добиваться устойчивых результатов в каждой школе района.

Администрация Симферопольского района

По первому зову волонтеры приходят на помощь

Бойцы, стоящие на страже рубежей нашей страны, всегда могут рассчитывать на помощь неравнодушных жителей Николаевского сельского поселения и других уголков Симферопольского района, на неравнодушие всех тех, кто стремится помогать фронту.

Недавно волонтеры Николаевского сельского поселения вновь загрузили две машины помощи бойцам мобильных огневых групп и ещё одну машину — «Барсам» Крыма. Ребята несут службу в разных районах нашего Крыма, охраняют наши жизни. В преддверии зимы волонтеры стараются помочь им обустроить быт, сделать их жизнь теплее и уютнее. Благодаря неравнодушию жителей поселения по Крыму в начале октября было передано: комплект резины, 6 кроватей с матрасами, раскладушка, диван, 3 тумбочки, телевизор, холодильник, две газовые плиты и баллон, много ковров, одеяла, подушки, подушки-«косточки», ватные матрасы. Ребята-МОГи забрали 3 двери, но еще очень нужны оконные рамы. Повезли бойцам домашние закатки, мёд, немного посуды и саморезов, домашние вкусности, более 30 пар тёплых и тонких носков. Также волонтеры передали ребятам Евангелие, иконы и пояса-обереги. Отдельное спасибо Светлане, она накормила бойцов домашними оладушками с кофе, еще и с собой передала, а также угостила домашним виноградом. А Людмиле огромное спасибо за



орехи. Трогательно и ценно, что сердца местных жителей не черствеют, люди продолжают помогать и не проходят мимо.

Как рассказала Оксана Вячеславовна Ляпунова, руководитель волонтерской группы «Николаевцы Za СВОих», недавно к ним обратились за помощью. У защитников Крыма возникла необходимость в маскировочных сетях. Конечно же, волонтеры откликнулись и помогли — отдали столько, сколько могли. Через отдел культуры и культурного наследия администрации Симферопольского района сети были отправлены туда, где их очень ждут. Две сети 6х4 — от волонтёрской группы села Винницкого и одна сеть 3х6 — от волонтеров поселка Николаевки. А за каждой из сетей — часы кропотливой работы, труд волонтёров, помощь неравнодушных людей и огромное желание сделать хоть что-то, чтобы в свою очередь отблагодарить и защитить тех, кто сегодня защищает наши дома.

Винницкое и Николаевка всегда сотрудничают и коллективно держат тыл. Огромная благодарность каждому, кто помогает приобретать материалы, каждому, кто плетёт, передаёт и доставляет, да и просто поддерживает добрым словом. Помощь оказывается от чистого сердца, с пожеланием, чтобы каждая сеть стала для ребят ещё одним невидимым щитом, оберегающим от бед.

Записала Е. Воронцова

Крепкая дружба и надежный тыл: как крымчане согревают сердца защитников родной земли

Настоящая дружба познается не на словах, а в делах. Особенно сейчас, когда каждая весточка из дома, каждая поездка «за ленточку» или на передовые рубежи становится мостиком, соединяющим мирную жизнь и воинский долг. Для волонтерской группы «Бастион», которую возглавляет депутат Гвардейского сельского совета от партии «Единая Россия» Елена Розанова, бойцы мотострелкового батальона береговой обороны Крыма давно стали родными людьми.





Этих мужественных ребят и волонтеров связывает давняя, проверенная временем история взаимного доверия. Защитники знают: что бы ни случилось, за их спинами стоит крепкая опора, готовая в любой момент подставить плечо. А добровольцы «Бастиона» каждый раз спешат к бойцам не просто с гуманитарной миссией, а как к близким друзьям, с открытым сердцем и искренней заботой.

Очередная поездка к подразделению береговой обороны вновь доказала: крепкий тыл умеет слышать потребности своих героев. В этот раз для бойцов доставили всё то, что так необходимо для обустройства быта, надежного укрепления боевых позиций и, конечно же, для создания хотя бы крупицы домашнего уюта в полевых условиях. Ведь на фронте важна каждая мелочь — от стройматериалов, защищающих жизни, до свежих крымских фруктов и простых вещей, напоминающих о тепле родного очага.

Большое и важное дело всегда держится на неравнодушии. Особые слова признательности команда волонтеров выражает руководству ПБК «Крым», которое проявило искреннюю отзывчивость и внесло весомый вклад в укрепление оборонительных позиций наших воинов, передав нашим бойцам пять тысяч мешков и полный УРАЛ поддонов для строительства блиндажей.

Также Бастион передал 200 литров воды, продукты питания и многое другое, необходимое для наших бойцов.

Но главная движущая сила этой помощи — это простые люди. Все те, кто делится душевным теплом, временем и ресурсами, кто не устает помогать и верить. Без этой сплоченности, без горящих сердец добровольцев и жителей ничего бы не получалось.

«Пока наши ребята стоят на страже крымского неба и крымской земли, мы продолжаем двигаться вперёд и делаем всё возможное для помощи нашим защитникам.

Пусть наша сплочённость станет залогом успеха.

Мы здесь, дома, продолжим делать всё возможное, чтобы они чувствовали: их любят, их ждут и ими бесконечно гордятся. В этом народном единстве и кроется наша главная сила, которая обязательно приведет нас к Победе»,— сказала Елена Викторовна.

Низкий поклон защитникам и огромное спасибо каждому, кто помогает приближать мирный день!

«Единая Россия»
Симферопольский район

Крымские ветераны завоевали медали на «Кубке Защитников Отечества»

В Краснодаре завершился межрегиональный турнир, объединивший более 120 ветеранов СВО из регионов Южного федерального округа, ДНР, ЛНР и Херсонской области.

Крымскую делегацию представляли 12 ветеранов СВО. По итогам соревнований «золото» и «бронзу» в настольном теннисе завоевали Артём Василюк и Максим Зенин. Серебряную медаль в пауэрлифтинге получил Юрий Присташ. Также Артём Василюк занял второе место в кибатлетике.

Кубок направлен на поддержку ветеранов, получивших ранения и травмы, и помогает им возвращаться к активной жизни через спорт, укреплять здоровье и находить единомышленников. Поздравляем крымских спортсменов с достойными результатами!







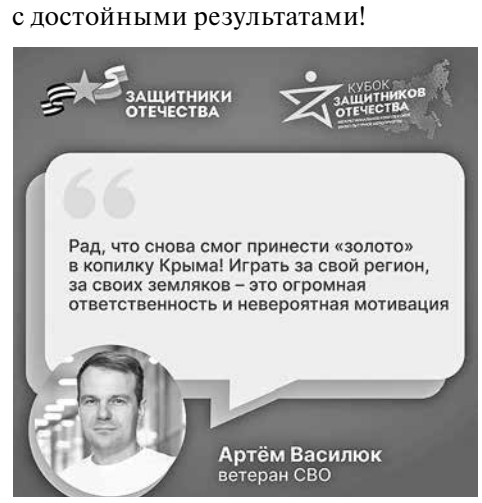

Вековой юбилей: 100 лет жизненного пути, мудрости и стойкости!

Свой 100-летний юбилей празднует светлый, сильный и удивительный человек — Вера Ананьевна Иванченко!

Жизнь длиною в век — это огромный путь, вместивший в себя целую эпоху: исторические испытания, радости, созидательный труд на благо Родины и неиссякаемую любовь к жизни. Такие люди — это наша живая история, гордость и главный нравственный ориентир.

В этот знаменательный день в рамках доброго и важного партийного проекта «Единой России» «Старшее поколение» Веру Ананьевну приехала поздравить делегация почетных гостей. Выразить слова глубокого уважения и признательности юбилярше прибыли:



Вячеслав Вайсбейн — глава администрации Симферопольского района;

Людмила Макарова — председатель Совета ветеранов Симферопольского района;

Алексей Карюкин — заместитель председателя Мирновского сельского совета;

Светлана Наумова — депутат Симферопольского районного совета от партии «Единая Россия»;

Вера Маслюкова — председатель совета ветеранов Мирновского поселения, секретарь первичного отделения партии «Единая Россия».

Гости вручили Вере Ананьевне цветы и подарки, передав самые теплые и искренние пожелания. Забота о тех, кто строил наше будущее и защищал страну — это не просто долг, это зов сердца. Проект «Старшее поколение» направлен именно на то, чтобы наши ветераны и люди почтенного возраста всегда чувствовали поддержку, внимание и понимали, как сильно мы ими дорожим.

От всего сердца желаем Вере Ананьевне крепкого здоровья, бодрости духа, душевного спокойствия и светлых дней, согретых любовью и заботой родных и близких!

Симферопольский районный совет

Два юбилея детского сада «Аленушка»

В селе Чистенькое расположен детский сад «Алёнушка», прекрасное учреждение, местный центр тепла, творчества и заботы о детях. Не так давно исполнилось 10 лет с момента второго рождения этого дошкольного учреждения. История возрождения сада тесно связана с судьбой его заведующей Елены Леонидовны Кулешовой, которая 6 октября отметила свой 50-летний юбилей.



Елена Леонидовна родилась и выросла в селе Широкое Симферопольского района, там же окончила школу. Замуж вышла за парня из соседнего села Новоандреевка. Семья переехала жить и работать в Чистенькое. Супруг много лет трудился в Чистенском сельском совете, в том числе был и главой администрации Чистенского сельского поселения. Елена Леонидовна работала в местной школе. Сначала лаборантом, потом секретарём, а затем учителем-филологом. Большую роль в её профессиональном становлении сыграло наставническое участие директора Чистенской школы-гимназии Любимы Григорьевны Котолуповой.

И вот в историческом 2014 году ей предложили стать заведующим детским садом. На тот момент это было заброшенное здание, которое готовилось к капитальному ремонту. Раньше, до трудных 90-х годов, в селе работало два детских сада: «Орлёнок» для детей геологов и «Алёнушка», принадлежавший колхозу «Советская Украина». В начале 2000-х годов из-за снижения рождаемости в селах сады объединили, а коллектив переехал в просторное здание «Алёнушки», сохранив при этом название «Орлёнок». По сути детсад «Аленушка» перестал существовать. И когда встал вопрос о названии для обновлённого сада, сельский совет и администрация единогласно решили вернуть знакомое и родное всем местным жителям название — «Алёнушка».

Пока оформлялось новое юридическое лицо, готовилась проектно-сметная документация к капитальному ремонту, Елена Леонидовна организовала инициативных родителей, и вместе они провели косметический ремонт второго этажа, заменили батареи и установили пластиковые окна. Две группы детского сада начали работать в режиме кратковременного пребывания, по четыре часа в день. Позже стартовал капитальный ремонт и благоустройство территории, а после завершения всех работ сад уже официально отпраздновал свой второй день рождения.

На сегодняшний день в саду «Алёнушка» воспитываются 84 дошкольника. Несмотря на некоторые неудобства, состоящие в том, что в проекте не предусмотрены актовый или спортивный зал, а также спальни на втором этаже здания, сотрудники всегда находят творческие решения. Например, на время утренников одна из групп превращается в осенний лес, зимний дворец или цветочную поляну, сотрудники создают для детей настоящую сказку. В детском саду регулярно проводят праздники и мероприятия, отражающие многонациональную культуру села: Хыдырлез, Пасха, Навруз, Масленица, День народного единства, акция «Бессмертный полк» и другие. Материально-техническая база учреждения ежегодно пополняется, здесь есть своя газовая котельная, оснащённые игровые площадки и группы, современный пищеблок и прачечная, спортивная площадка. Благодаря наличию генератора в случае отключения электричества в саду сохраняются тепло и свет.

Под грамотным руководством Елены Леонидовны обновленный и благоустроенный детский сад «Аленушка» стал одним из лучших дошкольных учреждений района. И вот уже 10 лет коллектив детского сада работает с любовью и полной отдачей для детей, а родители воспитанников с благодарностью ценят уют, который заботливо создан в «Аленушке». В учреждении трудятся 27 сотрудников, каждый из которых качественно выполняет свои должностные обязанности. Это 6 воспитателей, музыкальный руководитель, педагог-психолог, старший воспитатель, заведующий хозяйством, 4 помощника воспитателей, повара, сторожа. Все педагоги имеют высшее образование и специализацию «дошкольный работник». Все без исключения сотрудники этого учреждения — люди, искренне преданные делу воспитания подрастающего поколения. Кстати, старшая дочь Елены Леонидовны, Валерия Михайловна, также работает в детском саду, трудится музыкальным руководителем и формирует эстетический вкус воспитанников «Аленушки».

Важную роль в жизни сада играет волонтёрское движение и сотрудничество с родителями. Работники сада и родители помогают финансово и собирают гуманитарную помощь, приносят медикаменты и выпечку для наших защитников. Повара сада пекут вкусные булочки и пирожки для бойцов СВО. Родители активно участвуют в косметических ремонтах помещений и игровых площадок, способствуют пополнению материально-технической базы сада. Коллектив искренне благодарен Совету родителей и родительским комитетам групп за эту неоценимую помощь.

Под руководством Елены Леонидовны детский сад активно развивается и внедряет инновации. Учреждение получило статус муниципальной инновационной площадки по теме «STEM-образование детей старшего дошкольного возраста. Модуль «Экспериментирование с живой и неживой природой». Педагоги делятся опытом на методических объединениях района, участвуют в профессиональных конкурсах, а коллектив уже третий год вовлечён в фестивальное движение «Шаги навстречу ГТО». В этом году коллектив детского сада был внесён на районную Доску Почёта за высокий уровень работы, творческий подход и преданность своему делу. Елена Леонидовна неоднократно награждалась грамотами и благодарностями Симферопольского районного совета и департамента образования администрации Симферопольского района. Но самой главной наградой за свой труд руководитель считает ту тёплую, доброжелательную атмосферу, которую удалось создать в «Алёнушке», как итог — это счастливые дети, которые с радостью идут в детский сад.

Десять лет — это только начало пути, и впереди у коллектива ещё много планов и достижений, и мы уверены, что еще долгие годы маленькие воспитанники здесь будут, как и прежде, расти здоровыми, счастливыми и любознательными. Поздравляем с юбилеем двух Аленушек — Елену Леонидовну и ее любимое детище — уютный и современный детский сад! Благополучия, процветания, мира!

Елена Гальцова

Партизанская школа — победитель Всероссийского конкурса школьных музеев

Недавно были подведены итоги III Всероссийского конкурса школьных музеев, проводимого при поддержке Общества «Знание». Стоит отметить, что Всероссийский конкурс школьных музеев от Общества «Знание» — это прежде всего насыщенная конкурсная программа, которая ежегодно проводится в стране и поэтапно, в период с марта до октября, изучает практики и выбирает для поддержки лучшие школьные музеи. Кроме того, это постоянно действующая профессиональная среда для музейных педагогов и активистов. Это регулярные встречи с наставниками, методическая поддержка и активное сообщество коллег со всей России. Это также призы, столь необходимые для развития музейного пространства школы, и отличная возможность представить свой музей на финале в Москве.



И вот в начале октября вновь состоялся финал конкурса. В этом году участие в конкурсе принимало 4900 школьных музеев из всех уголков Российской Федерации. На первом заочном этапе было отобрано 1000 лучших работ. Затем состоялась онлайн-защита парадигм и смысловых направлений школьных музеев, и в ходе этого этапа выбрали 150 лучших идей. После прошла защита практических работ и в итоге в финал конкурса страны вышли 60 музеев — по 10 в каждой из 6 номинаций.

Отрадно сообщить, что среди победителей — Музей истории боевой, трудовой и партизанской славы села Партизанское Партизанской школы имени Героя Советского Союза А. П. Богданова Симферопольского района (директор школы Анжелла Викторовна Терещенко). Интересы школы и музея на конкурсе представляла заместитель директора по воспитательной работе Оксана Николаевна Квития — увлеченный педагог, на постоянной основе занимающийся патриотической работой со старшеклассниками. Ежегодно ребята вместе с учителем продолжают собирать исторические материалы, связанные с историей их малой родины, и готовят современные интерактивные экскурсии.

Итак, музей школы Симферопольского района был представлен Оксаной Николаевной на финале конкурса в Москве. В итоге Оксане Николаевне за масштабную работу и весомый вклад в становление и процветание музейного дела в системе школьного образования вручили диплом победителя III Всероссийского конкурса школьных музеев, а школа в качестве приза получила новое современное оборудование: электронный сенсорный киоск, проектор и экран для него, ноутбук. Поздравляем с победой ученический коллектив и руководство школы, а также талантливого педагога — Оксану Николаевну!

Елена Гальцова

В Симферопольском районе завершился турнир «Русский силомер»

Спортивный праздник прошел ярко и масштабно, объединив школы района в стремлении к победе.



В МБОУ «Трудовская школа» мероприятие началось с торжественной линейки и энергичной разминки. Благодаря безупречной организации и теплому приему директора Тамары Александровны Кибиревой участники получили мощный заряд бодрости.

МБОУ «Мазанская школа» поразила командным духом: ребята не только подготовили плакаты, но и создали собственную атрибутику — флаги, значки и футболки с символикой турнира. Особым моментом стало вручение гостям сувенира ручной работы от ученицы 6-А класса Дарьи Соломыкиной.

В МБОУ «Донская школа» турнир прошел динамично и профессионально при строгом соблюдении правил судейства.

Организаторы благодарят учителей физической культуры за профессионализм и вклад в организацию соревнований:

• Александра Григорьевича Грицкевича и Ольгу Павловну Птичкину;

• Викторию Викторовну Мосину;

• Пантелеймона Витальевича Михно;

• Сеитмера Эрнисовича Шабадинова;

• Петра Алексеевича Мартынюка (Донская школа).

Турнир «Русский силомер — 2026» в Крыму подошел к концу. С нетерпением ждем подведения итогов и желаем всем участникам удачи!

Администрация Симферопольского района



ПОБЕДА В РАЙОННОМ КОНКУРСЕ ВЕДУЩИХ «ЛИДЕР СЦЕНЫ»

Художественный руководитель Дубковского СК Валентина Валерьевна Емельянова приняла участие в районном конкурсе ведущих «Лидер сцены» и заняла почетное первое место с литературно-музыкальной композицией «Гений Крымской земли», посвященной творчеству всемирно известного композитора Алемдара Сабитовича Караманова, основоположника музыкального направления «Религия в Симфонизме», автора первого гимна Республики Крым.

Великолепное выступление на сцене тронуло до глубины души зрителей в зале, особенно дочь гениального композитора с мировым именем. Группа поддержки во главе с заведующей Дубковским СК Ольгой Николаевной Сергеевой была уверена и не сомневалась в таланте Валентины Валерьевны, которая ещё раз показала свой профессионализм артиста театра и кино. В этом ей помогал руководитель театрального кружка Дубковского СК, артист театра и кино, звукорежиссёр Олег Львович Разин.



ФИНАЛЬНЫЙ ЭТАП СОРЕВНОВАНИЙ ПО БАСКЕТБОЛУ «ЛОКОБАСКЕТ — ШКОЛЬНАЯ ЛИГА»

7 октября на базе МБОУ «Мирновская школа № 2» прошёл муниципальный финальный этап соревнований по баскетболу «Локобаскет — Школьная лига».

Места распределились следующим образом:

I место — МБОУ «Мирновская школа № 2»

II место — МБОУ «Гвардейская школа № 1»

III место — МБОУ «Донская школа им. В. П. Давиденко»

IV место — МБОУ «Гвардейская школа-гимназия № 2 им. Героя Российской Федерации Дмитрия Фомина»

Команда МБОУ «Мирновская школа № 2» будет представлять Республику Крым на региональных соревнованиях.

Администрация Симферопольского района

Рассказываем о Школьненской библиотеке

В преддверии 45-летнего юбилея Школьненская поселковая библиотека-филиал № 18 имени генерал-майора авиации Вячеслава Георгиевича Довганя стоит на пороге важного этапа своей истории. За прошедшие годы она стала неотъемлемой частью культурной и образовательной жизни посёлка Школьное, объединяя поколения читателей и предоставляя доступ к огромному количеству знаний.



Школьненская библиотека была основана в 60-е годы прошлого века и с тех пор прошла длинный путь развития. Первоначально она располагалась в скромном здании клуба войсковой части 14109. В 1982 году библиотека присоединилась к Районной централизованной библиотечной системе Симферопольского района, получила статус филиала № 18, её фонды и инфраструктура значительно расширились. В 90-е годы библиотека переехала в здание бывшего офицерского общежития, где и находится по сегодняшний день. Нынешнее просторное помещение, которое требует капитального ремонта, позволило значительно увеличить количество предоставляемых услуг.

За эти годы библиотека стала не только хранилищем знаний, но и активным участником культурной жизни. Благодаря усилиям заведующего библиотекой О. В. Яценко были организованы многочисленные выставки, творческие вечера, тематические лекции и встречи с известными авторами и интересными людьми. Особое внимание уделялось и уделяется работе с детьми и молодежью, что способствует формированию у них любви к чтению и познанию. Без внимания не остаются и представители старшего поколения, которые с удовольствием читают и посещают мероприятия. От них особая благодарность библиотеке.

В преддверии юбилея библиотека ставит перед собой амбициозные задачи. Планируется дальнейшее обновление материально-технической базы, расширение ассортимента услуг и внедрение новых технологий. Заведующий библиотекой Ольга Яценко стремится сделать нашу библиотеку ещё более доступной и удобной для всех категорий читателей.

Юбилей поселковой библиотеки — это повод с гордостью оглянуться на пройденный путь и с уверенностью смотреть в будущее. Совет ветеранов благодарит заведующую библиотекой О. В. Яценко, администрацию Школьного, читателей-односельчан за совместную работу и вклад в развитие библиотеки. Желаем библиотеке новых достижений и свершений и уверены, что наша библиотека продолжит оставаться важным центром культуры и образования.

Пасюта С.В., председатель Совета ветеранов Вооруженных сил и труда Школьненского сельского поселения

Ярмарка творческих идей для библиотекарей района

9 октября 2026 года на базе Перовской сельской библиотеки-филиала № 60 состоялся семинар для сотрудников Муниципального казённого учреждения культуры Симферопольского района «Районная централизованная библиотечная система» в формате Ярмарки творческих идей «Эффективные методы и инструменты популяризации книги и чтения в детской среде. Воспитание традиционных ценностей у подрастающего поколения».



С приветственным словом к участникам и гостям мероприятия обратилась директор МКУК СР РЦБС Э. Ф. Кузнецова. В своей вступительной речи она подчеркнула особую миссию взаимодействия с детской и молодёжной аудиторией читателей.

Эльвира Фаткилсламовна отметила, что деятельность учреждений культуры неразрывно связана с духовно-нравственным, эстетическим и патриотическим воспитанием, а в библиотеке сегодня формируется новое поколение книгочеев — будущее России.

Начальник отдела культуры и культурного наследия администрации Симферопольского района Е. В. Максимова отметила, что сегодня трудно переоценить значение книги и чтения в деле воспитания детей и молодежи: информационно-досуговые площадки библиотек Симферопольского района предоставляют целый спектр возможностей для общения, взаимодействия, развития творческих способностей, обучения, расширения кругозора.

Начальник управления финансов администрации Симферопольского района Е. П. Пузанова представила доклад «Личные финансы с господдержкой. X этап Всероссийской просветительской эстафеты «Мои финансы». В центре внимания — меры государственной поддержки, вопросы долгосрочных сбережений и пенсионного обеспечения.

Заведующий Симферопольской районной детской библиотекой Л. А. Косенкова раскрыла тему «Новые форматы — новый интерес: современные подходы к работе с детьми в библиотеке» и подвела итоги Муниципального фотоконкурса «По Крыму с книгой» для читателей-детей библиотек Симферопольского района. По итогам конкурса победителями стали 7 участников. Это читатели Родниковской сельской библиотеки-филиала № 12, Краснолесской сельской библиотеки-филиала № 31, Лозовской сельской библиотеки-филиала № 33, Трудовской сельской библиотеки-филиала № 56, Перовской сельской библиотеки-филиала № 60, Кизиловской сельской библиотеки-филиала № 54, а также Школьненской поселковой библиотеки-филиала № 18 им. генерал-майора авиации В. Г. Довганя.

Их работы особенно ярко отразили задумку проекта и сумели рассказать маленькую историю о Крыме и книге.

Заведующий Трудовской сельской библиотекой-филиалом № 56 Е. Т. Карелина представила собственный взгляд на библиотеку как информационно-развлекательный центр, подготовив презентацию-обзор «Имена создают репутацию: библиотека как точка притяжения». Представители научного мира, писатели и поэты, краеведы и знатоки родного края — давние друзья Трудовской библиотеки. Екатерина Тимуровна представила «дорожную карту» по привлечению интересных людей для проведения круглых столов, дискуссий, виртуальных путешествий, презентаций книжных изданий-новинок.

Заведующий Перовской сельской библиотекой-филиалом № 60 О. С. Радзивелюк и библиотекарь Перовской сельской библиотеки-филиала № 60 Н. Б. Криличенко раскрыли потенциал книги и чтения, раскрыв вопрос «Магнит для читателя: чем сегодня привлекает библиотека».

«Читатели в кадре: этнографические мероприятия и видеоконтент» — так звучала тема выступления Е. Е. Мирошниченко, заведующего Чистенской сельской библиотекой-филиалом № 16, и В. В. Булавиной, библиотекаря Чистенской сельской библиотеки-филиала № 16. Возможности модельной библиотеки раскрылись в рамках Года единства народов России — 2026 во время реализации проектной деятельности этнографического и краеведческого направления. Культурное наследие этносов, населяющих крымскую землю,— благодатная нива, способствующая воспитанию у подрастающего поколения уважения к традициям, вере, национальному костюму, кухне, праздникам большой и дружной семьи наших сограждан.

В рамках тематического семинара директор МКУК СР РЦБС Э. Ф. Кузнецова торжественно объявила победителей Муниципального конкурса «Наш край на таланты богат», посвящённого Году единства народов России — 2026. Мероприятие стало ярким событием в культурной жизни района, собравшим библиотечных специалистов для обмена опытом и чествования лучших.

В номинации «Взрослые» звание победителя заслуженно завоевала Широковская сельская библиотека-филиал № 17, которая является настоящим культурным центром притяжения для жителей села.

В номинации «Дети» лучшей была признана Чистенская сельская библиотека-филиал № 16. Благодаря энтузиазму библиотекарей юные читатели активно приобщаются к чтению и изучению традиций родного края.

Специальный приз жюри за оригинальность подхода и глубину раскрытия темы был вручён Симферопольской районной детской библиотеке.

Ярмарка творческих идей «Эффективные методы и инструменты популяризации книги и чтения в детской среде. Воспитание традиционных ценностей у подрастающего поколения» стала интерактивной площадкой для профессионального общения, расширения знаний и внедрения новаторских идей в деятельность библиотеки.

Методический отдел МКУК СР РЦБС

Мудрой осени счастливые мгновенья

В октябре в Первомайском Доме культуры была подготовлена и проведена тёплая встреча, посвященная чествованию представителей старшего поколения села Первомайское. Гостеприимный коллектив культработников организовал для почётных гостей уютное мероприятие под трогательным названием «Мудрой осени счастливые мгновенья». Директор Дома культуры и уважаемая жительница села Валентина Михайловна Овчаренко лично приветствовала дорогих гостей.



Озорно, зажигательными номерами поздравили старшее поколение артисты танцевального коллектива «Серпантин», подарившие всем присутствующим заряд отличного настроения. Настоящим украшением концерта стало проникновенное выступление талантливого солиста Даниила Усикова, его голос тронул сердца слушателей. Особые слова благодарности хочется выразить учащимся МБОУ «Первомайская школа», которые подготовили трогательные стихи и песни для своих бабушек и дедушек. Эта прекрасная детская концертная программа как нельзя лучше олицетворяла суть преемственности поколений, стала самым ярким и эмоциональным моментом всего праздничного вечера.

С тёплыми музыкальными поздравлениями к жителям села обратились работники Дома культуры, исполнившие любимые песни. Своим творчеством радовали зрителей вокальная группа «Сувенир» и дуэт «Вдохновение». Вместе с группой «Сувенир» жителей села своей прекрасной песней поздравила вокалистка Виктория Кибукевич.

С официальными и искренними поздравлениями к собравшимся обратились почётные участники мероприятия. Тёплые слова приветствия прозвучали от Председателя Первомайского сельского совета — Главы администрации Первомайского сельского поселения Ларисы Николаевны Пархоменко, руководитель местной власти отметила неоценимый вклад ветеранов в развитие села. Председатель местного совета ветеранов Любовь Николаевна Кудря также сердечно поздравила старшее поколение с их законным праздником. Руководители пожелали присутствующим: долгих лет жизни без болезней, чтобы в жизни было всё, что для них полезней!

Заботливый коллектив Дома культуры организовал для жителей села традиционный сладкий стол с ароматным чаем. За чашкой чая ветераны могли не только отведать угощения, но и вдоволь пообщаться с друзьями и односельчанами. В глазах участников торжества читались радость, гордость и бесконечная благодарность за оказанное внимание. Мероприятие получилось душевным и искренним, оставив в сердцах людей светлый и тёплый след. Мы должны всегда помнить о том, что забота о старших членах общества является одной из главных добродетелей, а такие встречи по настоящему объединяют людей, делая односельчан сплоченными, а села дружными.

Под ред. Е. Гальцовой

ФИНАНСОВАЯ ГРАМОТНОСТЬ С ГОСПОДДЕРЖКОЙ: В СИМФЕРОПОЛЬСКОМ РАЙОНЕ ОБСУДИЛИ X ЭТАП ВСЕРОССИЙСКОЙ ЭСТАФЕТЫ «МОИ ФИНАНСЫ»

В условиях современной экономики умение грамотно распоряжаться личным бюджетом становится не просто полезным навыком, а базовой потребностью каждого гражданина. Как защитить свои сбережения от инфляции и мошенников, правильно использовать инструменты государственной поддержки и планировать крупные покупки — эти вопросы выходят на первый план.

О системном подходе к повышению финансовой культуры населения рассказали на районном семинаре библиотечных работников. С ключевым докладом выступила Елена Петровна Пузанова, начальник управления финансов администрации Симферопольского района. Центральной темой встречи стало обсуждение X этапа Всероссийской просветительской эстафеты «Мои финансы».

Эстафета «Мои финансы» — это масштабный федеральный проект, реализуемый Научно-исследовательским финансовым институтом Минфина России. Это уже десятый по счету сезон всероссийской акции, которая традиционно проходит при поддержке Министерства финансов Российской Федерации. Проект представляет собой непрерывную череду образовательных мероприятий, охватывающих всю страну. Главная особенность эстафеты заключается в ее мобильности и адаптивности: форматы встреч меняются в зависимости от аудитории, будь то школьники, пенсионеры, предприниматели или сотрудники бюджетных учреждений.

По словам Елены Пузановой, библиотеки сегодня являются не просто хранилищами книг, а и важнейшими центрами социальной жизни, куда приходят люди всех возрастов. Именно поэтому просвещение начинается с тех, кто работает с пользователями напрямую. «Библиотекарь — это первая инстанция,



куда человек приходит за информацией. Сегодня читатели всё чаще просят подобрать литературу о налогах, пособиях или безопасных инвестициях. Наша задача на семинаре — вооружить сотрудников библиотек самыми актуальными знаниями, методическими материалами и контактами экспертов, чтобы они могли квалифицированно отвечать на запросы земляков»,— отмечает начальник финуправления.

Елена Пузанова подчеркнула, что государственная поддержка работает только тогда, когда о ней знают. В современном мире финансовая грамотность становится базовым навыком выживания, позволяющим гражданам избегать долговых ям и эффективно управлять личным бюджетом. Умение планировать сбережения и распознавать мошеннические схемы защищает население от экономических кризисов и недобросовестных участников рынка. «Тысячи людей имеют право на льготы, но не оформляют их просто потому, что считают процедуру слишком сложной или боятся бумажной волокиты. Эстафета «Мои финансы» призвана снять этот барьер. Мы переводим сложный язык законов на язык простых жизненных ситуаций»,— поясняет спикер.

Продолжил выступление Дмитрий Вячеславович Павличенко, главный клиентский менеджер розничного бизнеса банка ВТБ, который рассказал, что текущий этап эстафеты посвящен финансовой безопасности в цифровой среде, где участники учатся защищать персональные данные от кибермошенников и распознавать фишинговые атаки. В рамках проекта для всех возрастов доступны интерактивные форматы: от познавательных карточек и чек-листов до прямых эфиров с экспертами, что делает обучение доступным вне зависимости от места жительства.

Участие библиотечной системы в этом проекте позволит дойти до самой консервативной и уязвимой части аудитории — людей старшего поколения, которым зачастую некому объяснить принципы работы современных банковских приложений или правила безопасного использования портала «Госуслуги».

Вооружившись знаниями, полученными на семинаре, библиотекари станут надежными проводниками в мире личных финансов для тысяч жителей Симферопольского района.

Пузанова Е.П., начальник управления финансов администрации Симферопольского района

ВЫСТАВКА РИСУНКОВ «ЗДЕСЬ РОДИНЫ МОЕЙ НАЧАЛО!» В ПИОНЕРСКОМ

Малая родина — место, с которым связаны воспоминания каждого человека: родной район, село, знакомые улицы, школа, дом, природа, памятные места, семейные истории.

Малая родина — начало пути к любви и верности к Родине большой — нашей великой стране. Именно таким глубоким смыслом пронизана идея выставки рисунков «Здесь Родины моей начало!», которая оформлена и открыта для посещения в фойе Пионерского сельского клуба.

Художественная экспозиция приурочена ко дню рождения Симферопольского района. Работы выполнены участниками кружка «Творческая мастерская АРТ-МАГИЯ» (руководитель Наталья Александровна Поддубная) в разных техниках: акварелью, гуашью и карадашами.

Воодушевившись чувством любви и восхищения красотой Салгирской долины, ребята написали прекрасные пейзажи, изображающие живописные берега Салгира и Симферопольского водохранилища. Не оставили юных художников равнодушными милые улочки села Пионерское, развалины замка Монжене и мечети XIV века, водонапорная башня на горе Киль-бурун (старое название) и Храм Святителя Николая.

Примечательно, что, перед тем как приступить к написанию работ для выставки, ребята были ознакомлены руководителем с историческими и любопытными фактами о каждом выбранном объекте или интересном значимом для села месте.

Возможно, посещение выставки станет для кого-то толчком к появлению желания узнать больше о нашей щедрой и доброй долине и воочию познакомиться с достопримечательностями.

Пионерский сельский клуб

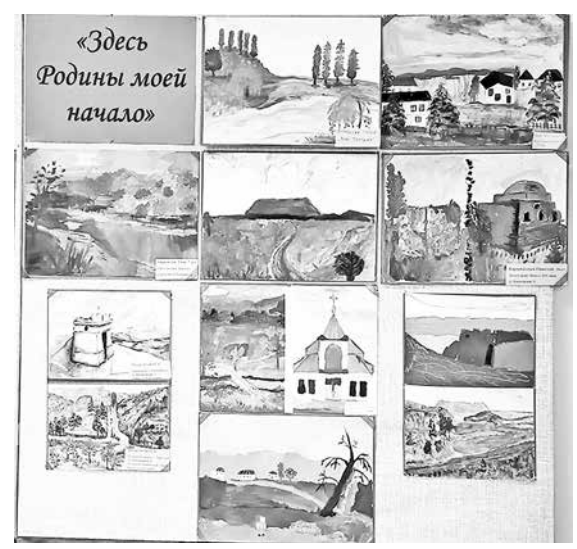

ОСТОРОЖНО, ГАЗ!

Уважаемые абоненты! Основными причинами несчастных случаев при использовании природного газа в быту является незнание правил и пренебрежительное отношение к требованиям безопасности.

Некоторые абоненты — потребители природного газа допускают серьёзные нарушения правил эксплуатации газовых приборов, подсоединяя заземляющий контур электроприборов к газопроводам, что приводит к повреждению газопроводов и утечке газа.

Напоминаем основные требования безопасности при пользовании газовыми приборами

К техническому обслуживанию, ремонту, наладке газовых приборов допускаются специалисты газового управления, имеющие соответствующие документы.

Во избежание несчастных случаев запрещается:

- пользоваться газовыми приборами лицам, не прошедшим специальное обучение (инструктаж), и детям дошкольного возраста;
- применять огонь для обнаружения утечек газа;
- включать отопительные приборы при отсутствии тяги в дымоходе и без предварительного заполнения системы отопления;
- стучать по прибору, автоматике безопасности, поворачивать ручки газовых кранов с помощью ключей, плоскогубцев и других инструментов;
- класть на отопительные приборы, газопроводы легковоспламеняющиеся предметы, бумагу, ткани;
- производить сушку белья над газовой плитой и на газопроводах;
- хранить в одном помещении с бытовыми газовыми приборами пустые и наполненные газом баллоны, канистры с горюче-смазочными материалами, бензином и т.д.;
- самовольно производить ремонт, наладку, перестановку или замену газовых приборов;
- вмешиваться в конструкцию газовых приборов, приборов учёта газа и системы газоснабжения.

Любое из вышеуказанных нарушений может привести к трагедии!

Проводимые работниками Симферопольского УЭГХ ГУП РК «Крымгазсети» рейды вскрывают нарушения правил безопасного пользования газом.

Самовольная газификация домов, квартир, установка самодельных газогорелочных устройств, замена и перестановка газового оборудования, подключение к действующим газовым сетям газовых приборов с помощью резиновых поливочных шлангов — всё это может привести к пожарам, взрывам, материальному ущербу и гибели людей.

При обнаружении в помещении, подъезде дома запаха газа немедленно выключите газовые приборы (закройте газовые краны), откройте окна, двери и вызовите аварийную службу по тел. 104, 112.

До приезда аварийной газовой службы и до устранения утечки газа не производите работы, связанные с огнём или искрообразованием (не включайте и не выключайте электроосвещение, не пользуйтесь электроприборами, не зажигайте огонь). В загазованном помещении запрещено пользоваться стационарными и мобильными телефонами.

В случае возникновения пожара немедленно сообщите в пожарную часть по тел. 101.

При неправильном пользовании газовыми приборами, котлами, при отсутствии тяги, при неполном сгорании природного газа образуется окись углерода (угарный газ), который может привести к отравлению человека.

УВАЖАЕМЫЕ АБОНЕНТЫ — ПОТРЕБИТЕЛИ ГАЗА!

НЕ НАРУШАЙТЕ ПРАВИЛА ПОЛЬЗОВАНИЯ ГАЗОМ В БЫТУ!

ПРИ ПРАВИЛЬНОМ ОБРАЩЕНИИ ГАЗ — ЭТО УЮТ, ТЕПЛО И РАДОСТЬ В ВАШЕМ ДОМЕ!

НДФЛ СТАЛ ЧАСТЬЮ НАЛОГОВОГО УВЕДОМЛЕНИЯ

УФНС России по Республике Крым сообщает, в сводном налоговом уведомлении за 2025 год отражается расчет НДФЛ, не удержанный налоговым агентом. Основания для этого:

- получен доход в виде процентов по вкладам в банках, превышающих необлагаемый лимит (210 тысяч рублей);
- получение дохода от налогового агента, с которого не был удержан НДФЛ;
- доходы в виде выигрышей от участия в азартных играх;
- часть годового дохода превысила 2,4 млн рублей (5 млн рублей);
- общая сумма стандартного налогового вычета на долгосрочные сбережения граждан превышает 30 млн рублей по прекращенным индивидуальным инвестиционным счетам;
- общая сумма налоговых вычетов превышает установленный совокупный лимит 400 тысяч рублей;
- сумма выплат на долгосрочные сбережения граждан превышает по договору или по всем договорам 30 млн рублей;
- превышение освобождения по доходам от реализации долей в уставном капитале российских организаций, акций, облигаций, инвестиционных паев в размере 50 млн рублей.

Главное нововведение — НДФЛ рассчитывается по прогрессивной шкале ставок. Для этого в уведомлении налоговые базы распределены по группам доходов.

Первая группа — зарплата, выплаты от работодателя, доходы от аренды, выигрыши, доходы от майнинга цифровой валюты. Ставки:

- до 2,4 млн рублей включительно — 13%;
- от 2,4 до 5 млн рублей — 15%;
- от 5 до 20 млн рублей — 18%;
- от 20 до 50 млн рублей — 20%;
- свыше 50 млн рублей — 22%.

Вторая группа — продажа или дарение имущества, операции с ценными бумагами, проценты по вкладам, дивиденды. Ставки:

- до 2,4 млн рублей включительно — 13%;
- свыше 2,4 млн рублей — 15%.

Третья группа — районные коэффициенты и процентные надбавки работникам Крайнего Севера, а также выплаты участникам СВО. Ставки:

- до 5 млн рублей включительно — 13%;
- свыше 5 млн рублей — 15%.

Иная группа касается нерезидентов Российской Федерации, а также выигрышей в рекламных акциях и лотереях. Сохраняются специальные ставки — 9%, 15%, 30% или 35%.

Налоговое уведомление будет считаться исполненным после его уплаты. Срок — не позднее 1 декабря. После этой даты зачет суммы отобразится в «Личном кабинете налогоплательщика».

ЧИСЛО САМОЗАНЯТЫХ В РЕСПУБЛИКЕ КРЫМ ПРЕВЫСИЛО 208 ТЫСЯЧ ЧЕЛОВЕК

УФНС России по Республике Крым сообщает, что количество жителей Республики Крым, применяющих специальный налоговый режим «Налог на профессиональный доход», по состоянию на 1 октября 2026 года достигло 208,6 тысяч человек. Цифра увеличилась за год более чем на 14,8%.

Возросли и поступления от налога на профессиональный доход. По итогам девяти месяцев 2026 года они составили 1,09 млрд рублей, темп роста — 130% к аналогичному периоду прошлого года.

Наиболее распространенными направлениями деятельности среди самозанятых в регионе остаются строительство (ремонт), где зарегистрировано 14,5 тысяч плательщиков НПД. Далее следует сдача в аренду недвижимости — 7,8 тысяч человек. В число самых популярных видов деятельности также входят торговля продукцией собственного производства (7,1 тысяч человек), услуги ногтевого сервиса (6,6 тысяч человек), ремонт квартир (5,9 тысяч человек).

«Работа с самозанятыми освобождает бизнес от уплаты страховых взносов и налога на доходы физических лиц. Бывают случаи, когда наемным работникам при трудоустройстве вместо заключения официального трудового договора предлагают оформить самозанятость. Это считается подменой трудовых отношений, которая противозаконна и несет негативные последствия для работодателя и самого работника. Увеличение числа самозанятых в Крыму не связано с массовой подменой трудовых отношений. Налоговая служба выявляет подобные случаи с помощью автоматизированной системы риск-анализа, однако их доля остается незначительной по сравнению с общим количеством плательщиков НПД. При выявлении нарушений работодателям доначисляют налоги после проведения контрольных мероприятий», — сообщил заместитель руководителя УФНС России по Республике Крым Роман Великолуг.

Специальный налоговый режим продолжает оставаться одним из наиболее динамично развивающихся в Республике Крым из-за своего удобства:

- низкие налоговые ставки. 4% — при оказании услуг или продаже товаров физическим лицам, 6% — при работе с юридическими лицами и индивидуальными предпринимателями;
- стартовый налоговый вычет. Государство предоставляет новичкам бонус в размере 10 тысяч рублей. Он используется автоматически, временно снижая ставку до 3% (для физлиц) и 4% (для юрлиц) до полного исчерпания суммы.
- нет необходимости сдавать налоговую отчетность и использовать онлайн-кассу. Налоговая сама рассчитывает сумму налога и присылает уведомление в приложение «Мой налог» до 12-го числа следующего месяца.
- индивидуальные предприниматели и физлица освобождены от уплаты страховых взносов. Помимо этого самозанятые освобождены от НДФЛ (с доходов, облагаемых НПД) и НДС (для ИП);

Режим НПД можно совмещать с основной работой по трудовому договору. С этого года у самозанятых появилась возможность добровольно застраховаться на случай временной нетрудоспособности (больничный). Взносы составляют около 1344-1920 рублей в месяц, а право на выплату возникает через 6 месяцев уплаты.

СЫН УКРАЛ У ОТЦА

14 октября Симферопольский районный суд приговорил жителя г. Симферополя, гражданина 1985 года рождения, к году лишения свободы условно с испытательным сроком на 1 год за совершение кражи чужого имущества в крупном размере, при следующих обстоятельствах.

В январе 2020 года гражданин, находясь в помещении хозяйственной постройки родителей на территории Перовского сельского поселения и зная о находящихся там электроприборах, принадлежащих отцу, решил их похитить.

Он украл установку для испытания масла и устройство прогрузки автоматических выключателей, после чего с места совершения преступления скрылся, похищенным имуществом распорядился по своему усмотрению. Стоимость похищенных электроприборов, согласно заключению эксперта, на момент их кражи составила 201 352 руб. и 168 663 руб., соответственно.

Своими противоправными действиями гражданин причинил отцу ущерб в крупном размере на общую сумму более 370 000 руб.

ЖИТЕЛЬ СИМФЕРОПОЛЬСКОГО РАЙОНА ТОЛКНУЛ СУПРУГУ В ОГОНЬ

8 октября Симферопольский районный суд приговорил жителя Симферопольского района, 1975 года рождения, к 3 годам лишения свободы с отбыванием наказания в исправительной колонии общего режима за умышленное причинение тяжкого вреда здоровью при следующих обстоятельствах.

19 декабря прошлого года гражданин, находясь в помещении своего домовладения, ударил кулаком свою супругу, в результате чего ей были причинены телесные повреждения в виде перелома костей носа, ушибов мягких тканей и ссадин лица.

После этого подсудимый вышел во двор и поджег матрасы, которые вынес из комнаты, а затем облил свою жену бензином и толкнул ее в этот открытый источник огня.

В результате указанных противоправных действий его супруге были причинены термические ожоги — 55% от общей площади тела. Вследствие полученных термических травм она находилась на лечении в реанимации и в ожоговом центре более 3 месяцев.

Пресс-служба Симферопольского районного суда Республики Крым

■ ХРОНИКА СИМФЕРОПОЛЬСКОГО РАЙОНА

ЛИСТАЯ СТАРЫЕ СТРАНИЦЫ. В этот день много лет назад...

Уважаемые читатели! Вот уже 93 года без перерыва наша газета отражает на своих страницах жизнь Симферопольского района с его успехами, достижениями, перспективами и проблемами, являясь хранителем прошлого и надежным источником новостей и событий района.

Вашему вниманию в специальной архивной рубрике представляем подборку наших страниц в 1940-е, 1960-е, 1970-е и 1980-е, а также 1990-е годы, чтобы вспомнить и узнать, как жили и трудились, на что надеялись и о чем мечтали в Симферопольском районе много лет назад.

ДОСКА ПОЧЕТА 1946

Исполком Симферопольского райсовета депутатов трудящихся и бюро райкома ВКП(б) постановили занести на районную Доску почета передовиков осеннего сева:

1. Колхоз „Советский Крым" (председатель тов. **Бодров А. В.***)—закончивший сев озимых в лучшие агротехнические сроки с перевыполнением плана на 10 га.*



1967

Плакат худ. Ю. Мартина. (Фотохроника РАТАУ).

ЛЮДИ НАШИХ СЕЛ

НЕ УХОДЯТ В ЗАПАС ВЕТЕРАНЫ

1974



Иосиф Васильевич Вилисов в 1944 году семнадцатилетним юношей стал солдатом Советской Армии, овладел мастерством снайпера. Молодой воин доблестно участвовал в наступательных операциях наших войск в Белоруссии и Прибалтике. В награду получил три боевые медали. По окончании Великой Отечественной войны он еще несколько лет нес службу в Советских Вооруженных Силах.

Мирная профессия ветерана — шофер. В совхозе «Янтарный», где И. В. Вилисов работает около года, довольно скоро определили, что ему можно доверить перевозки самого дорогого груза — людей. Иосиф Васильевич водит служебный автобус.

Партийное бюро совхоза поручило члену КПСС тов. Вилисову выполнять обязанности агитатора в коллективе автогаража. Разъяснение партийных документов, беседы о важных политических событиях он сочетает с воспитательной работой по укреплению трудовой дисциплины водителей, профилактике дорожно-транспортных происшествий.

На снимке: Иосиф Васильевич Вилисов.

Фото Ю. Шевцова.

ПИСЬМА В РЕДАКЦИЮ

Горе-бригадир 1946

Загляните во двор колхоза „Возрождение", Кубанского сельсовета: то тут, то там валяется под открытым небом и ржавеет сельхозинвентарь. Виновен в этом—бригадир полеводческой бригады Сарана, который халатно относится к своим обязанностям. В поле уже больше недели лежат наломанные початки кукурузы. До сего времени конюшня не отремонтирована и корм к месту зимовки скота полностью не подвезен. Труддисциплина в бригаде расшатана, некоторые колхозники не выходят на работу по несколько дней, а тов. Сарана наряда на работу им не дает и никаких мер к ним не принимает. Он больше занимается пьянством.

Не пора ли правлению колхоза принять меры к такому горе-бригадиру?

Кубанский.

Колхоз имени Сталина Деражнянского района Каменец-Подольской области полностью выполнил план поставок зерна государству.

1946



На снимке: депутат Верховного Совета СССР А. Ф. Степанова (слева) беседует с молодежной бригадой о ближайших задачах колхоза.

Фото П. Лихтермана

Пресклише ТАСС

Прометей

1967

Когда дела тебя переживают
И сквозь столетья песнями живут,
Ты вечен, ты не умираешь,
Тебя хранят, тебя по праву чтут.
Мне по душе античные герои.
Тысячелетья вот уже прошли.
Они живут, влюбляются и строят,
В ракетах уплывают от Земли.
Начало от Гераклов, Прометеев,
Хорошему началу нет конца.
И вот принес огонь свободы Ленин,
Воспламенил к борьбе святой сердца.
Огонь могуч, его не затушить:
Извечной правдой ярко он пылает.
Свободы Прометей — Ильич!!!
Ты вечно будешь жить.
Твои дела народы продолжают.

Л. ИБРАГИМОВ.

№ 122 (7195) ● ЧЕТВЕРГ, 12 ОКТЯБРЯ 1989 г. ● ЦЕНА 3 КОП.





ДОСРОЧНО

1967

Коллектив совхоза «Перевальный» Симферопольского района соревнуется за достойную встречу 50-летия Советской власти. Достигнуты первые результаты. Совхоз досрочно и с превышением выполнил задание по сбору косточковых и семечковых фруктов. Всего снято и продано государству семечковых 930 и косточковых 126 тонн.

Самых высоких показателей добилось третье отделение. Оно выполнило план на 176 процентов.

Впереди идет бригада тов. Косолапова. План сбора фруктов она выполнила на 186 процентов.

Труженики нашего совхоза по почину керчан решили оставшийся до великого праздника месяц работать по-ударному, чтобы порадовать Родину новыми успехами. Сейчас в садах продолжается уборка фруктов. Совхоз продал государству сверх плана около 400 тонн фруктов.

А. ШУЛЕЖКО,
секретарь парткома совхоза «Перевальный».

Труженики района! 1974

В ЦЕЛЯХ УСКОРЕНИЯ УБОРКИ СЕЛЬСКОХОЗЯЙСТВЕННЫХ КУЛЬТУР, ПО РЕШЕНИЮ БЮРО ОБКОМА ПАРТИИ И ОБЛИСПОЛКОМА, 12—13 ОКТЯБРЯ ПРОВОДЯТСЯ МАССОВЫЕ СУББОТНИК И ВОСКРЕСНИК.

Все, как один, на субботник и воскресник!

ЗАКОН УКРАИНЫ

О ВНЕСЕНИИ ИЗМЕНЕНИЙ И ДОПОЛНЕНИЙ В КОНСТИТУЦИЮ (ОСНОВНОЙ ЗАКОН) УКРАИНЫ

Внести в Конституцию (Основной Закон) Украины следующие изменения и дополнения:

1. В тексте Конституции слова «Крымская Автономная Советская Социалистическая Республика», «Крымская АССР», «Крымской АССР», «Республики Крым» заменить соответственно словами «Автономная Республика Крым», «Автономной Республики Крым».

2. Пункты 21-1 и 31 части третьей статьи 97 изложить в следующей редакции:

«21-1) досрочное прекращение полномочий Верховного Совета Автономной Республики Крым, местных Советов народных депутатов в случае, если они нарушают Конституцию и законы Украины, и назначение новых выборов депутатов этих Советов»;

«31) приостановка действия правовых актов Верховного Совета Автономной Республики Крым в случае несоответствия их Конституции и законам Украины: отмена правовых актов Верховного Совета Автономной Республики Крым в случае, если Верховный Совет Автономной Республики Крым не привел их в соответствие с Конституцией и законами Украины; отмена решений областных, районных, городских, районных в городах Советов народных депутатов, если они приняты с нарушением Конституции и законов Украины».

Президент Украины
Л. КУЧМА.

г. Киев, 21 сентября 1994 года.

«СЕЛЬСКИЙ ТРУЖЕНИК КРЫМА» ПРОДОЛЖАЕТ ЭЛЕКТРОННУЮ ПОДПИСКУ НА ГАЗЕТУ!

Редакция газеты «Сельский труженик Крыма» предлагает читателям оформить электронную подписку на газету. На свой электронный адрес вы получите электронную версию газеты «Сельский труженик Крыма» в формате PDF, полностью соответствующую бумажному варианту газеты. Что такое электронная подписка? Это возможность получать газету в электронной версии и читать ее прямо на мониторе компьютера или в телефоне. Стоимость подписки —**всего 100 рублей в месяц**.

Для того чтобы оформить подписку на электронную версию газеты, напишите нам на почту **st_ark@list.ru**. Также напоминаем, что оформить подписку на печатную версию «Сельского труженика Крыма» можно в любом отделении «Почты России». Подписной индекс в каталоге российской прессы — **61442**.

Саботируют хлебосдачу 1946

Давно уже закончен обмолот зерновых в колхозе „Победа". Но до сего времени председатель колхоза т. Журавлев упорно затягивает хлебосдачу, хотя имеет все возможности выполнить полностью план. Прикрываясь разговорами о трудностях в связи с засухой, тов. Журавлев прекратил сдачу хлеба, а в то же время утаил от государства разными махинациями много центнеров зерна. Так, 49 центнеров хорошей пшеницы „превращены" в сечку. В пшеничных отходах имеется более 50 проц добротного зерна, то-есть 77 центнеров хлеба. В этой же сельхозартели незаконно использовано на внутриколхозные нужды 20 центнеров хлеба, сверх установленных 15 процентов.

Во всех этих антигосударственных действиях председателю колхоза ретиво помогает бухгалтер тов. Выштыкалюк, которая скрыла от учета 500 кгр. овса.

Неоднократные указания районных организаций о немедленной сдаче хлеба т. Журавлевым саботируются. Прокуратура района должна привлечь тов. Журавлева к суровой ответственности.

т. полевой

ПРИЕМ ОБЪЯВЛЕНИЙ И РЕКЛАМЫ
ТЕЛЕФОН: 60-18-28
г. Симферополь, ул. Павленко, 1, каб. 410.
E-mail: st_ark@list.ru

Аккуратный почтальон 1967

В селе Новоселовка живет и работает почтальоном Петр Васильевич Мовчан. Труженики совхоза «Заветное» его так и называют «аккуратный почтальон». И это не случайно. В любую погоду он доставляет односельчанам письма, журналы, газеты всегда своевременно. Особенно точен он по отношению доставки телеграмм.

— Если человек шлет телеграмму—значит у него срочное дело к адресату и медлить здесь нельзя, — говорит Петр Васильевич.

Но Мовчан не просто разносчик корреспонденции. Отдавая газету или журнал, обязательно посоветует обратить внимание на ту или иную статью, заметку, очерк. Это заставляет читателей сосредоточить внимание на самом важном в очередном номере.

Кроме того, Петр Васильевич или просто дядя Петя, как зовет его молодежь, часто оказывает помощь совхозу, особенно, если нужно произвести токарные работы. За это рабочие совхоза тоже очень благодарны простому, приветливому, хорошему человеку.

Г. ЗОЗУЛЯ,
инвалид Отечественной войны.



1967

ПОБЕДИТЕЛЮ—13 ЛЕТ

В Житомире на республиканских соревнованиях юных шахматистов первое место занял шестиклассник из 43-й средней школы г. Львова Саша Белявский. Победителю недавно исполнилось 13 лет.

На снимке (на переднем плане): встречаются Саша Белявский (справа) и восьмиклассник из Мисхора (Крым) Владислав Плужников, занявший второе место.

Фото П. Бойко.
(Фотохроника РАТАУ).



1974

Несколько лет работает над выведением новых сортов перца сладкого звено бригады В. Ф. Парфеновой. Руководит селекционными работами старший научный сотрудник овоще-бахчевой опытной станции кандидат сельскохозяйственных наук Г. А. Солтановская.

В этом году их коллектив добился желаемого результата. Применением методов гибридизации и индивидуального отбора получены гибриды, которые по урожайности, дружности созревания будут пригодны для механизированной уборки. Через два—три года семена новой культуры будут переданы в производство.

НА СНИМКЕ (слева направо): рабочие звена А. Н. Бонева, И. А. Жмудь, М. М. Гончарова, старший научный сотрудник Г. А. Солтановская младший научный сотрудник Р. Г. Лукашик, рабочая Л. И Фещук.

Фото П. Тыглиянца.

Знакомый ваш — Сергей Есенин

Ничто не обошел я мимо,
Но мне милее на пути,
Что для меня неповторимо.
С.А. Есенин

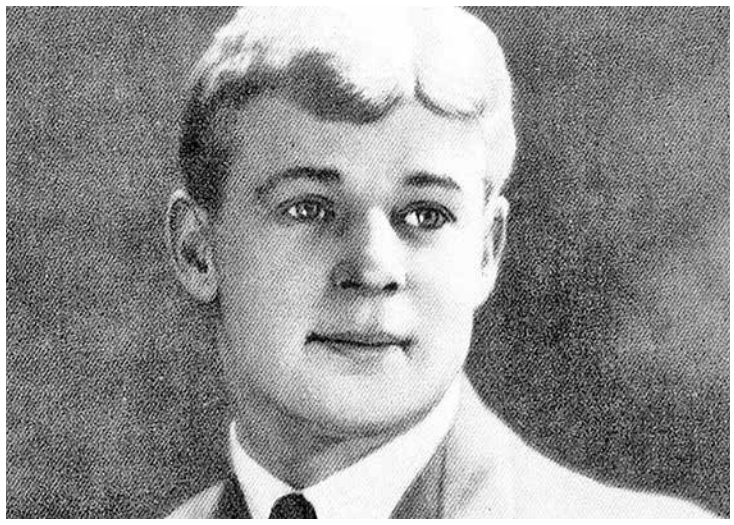

3 октября исполнился 131 год со дня рождения русского поэта Сергея Есенина, чье творчество отличается особой выразительностью и глубиной, это принесло ему любовь множества читателей. Стихи С. А. Есенина наполнены искренностью, душевной теплотой и привязанностью к родным просторам, «невыразимую печаль» к которым он умел передавать удивительно мелодично. В русскую литературу он вошел как непревзойденный лирик, и именно в лирике раскрылся его талант.

1 октября в Родниковской сельской библиотеке-филиале № 12 прошел вечер-портрет «Знакомый ваш — Сергей Есенин» для старшеклассников МБОУ Родниковской школы-гимназии. Участники вместе с библиотекарем искали ответ на вопрос, почему поэзия Есенина до сих пор трогает сердца. Сначала гостям показали мультимедийную презентацию о жизни и творчестве автора. Судьба поэта была полна контрастов, взлетов и падений, что отразилось в его произведениях. Звучали стихи о природе, родном крае («Письмо матери», «Гой ты, Русь, моя родная...», «Не жалею, не зову, не плачу...»).

Сергей Есенин умел передавать чувства так, что читатель словно попадает в его мир. Его строки оживляют картины деревни, обряды и простые радости. Благодаря понятным образам он находил отклик у людей разных поколений. Вниманию участников предложены клипы на песни «Клён ты мой опавший», «Отговорила роща золотая», «Я покинул родительский дом», «Дай, Джим, на счастье лапу мне», «До свидания, мой друг, до свидания» на стихи Сергея Есенина. Во время звучания песен присутствующие подпевали, было приятно слышать и осознавать, что ребята знают и ценят стихотворения поэта.



Специально для аудитории читателей организована экспозиция книг: можно было ознакомиться со стихотворными произведениями автора и биографическими изданиями о его жизни и творчестве.

Орлова Л.В., заведующий Родниковской сельской библиотекой-филиалом № 12 МКУК СР РЦБС



ПАПЫ МУДРЫЕ СОВЕТЫ, ПАПЫ СВЕТЛЫЕ ЧЕРТЫ

Мероприятие ко Дню отца

День отца отмечают в нашей стране 18 октября для укрепления института семьи и повышения значимости отцовства в воспитании подрастающего поколения с 2021 года по указу президента. По традиции, в кругу семьи организуют чаепитие, выезжают на природу, дарят подарки, проводят флешмобы в социальных сетях, а для совместного отдыха отцов и детей проходят образовательные мастер-классы, игровые квесты. Библиотекари представляют информационно-развлекательные встречи, обзоры книжных выставок, привлекая семьи читателей, старшее поколение и молодых книгочеев, волонтеров, представителей власти.

9 октября библиотекарь центральной библиотеки МКУК СР РЦБС Виктория Эдуардовна Евтушенко провела для учащихся кадетского класса МБОУ «Гвардейская школа-гимназия № 2 им. Героя Российской Федерации Дмитрия Фомина» мероприятие, посвященное предстоящему Дню отца. Соорганизатор мероприятия — член Молодежного совета Министерства культуры Республики Крым — начальник отдела культуры и культурного наследия администрации Симферопольского района Елена Валериевна Максимова.

Встреча началась с рассказа о значении праздника, отмечаемого 18 октября, и его роли в укреплении семейных ценностей. Виктория Эдуардовна подчеркнула, что отец является образцом и примером мужества, ответственности и надежности для своих детей. Ребята принесли фотографии, на которых запечатлены вместе со своими папами, и поделились теплыми историями о совместных занятиях. Читатели-кадеты вспомнили о писателях и полководцах, чей вклад в летопись страны и развитие культуры Отечества был связан с их детьми, воспитанием подрастающего поколения в целом. Молодые читатели рассказали о традициях и практических навыках, которые им привили отцы,— от рыбалки и работы с инструментами до умения держать слово и принимать важные решения. Отметили значимость уроков, что преподнесли отцы, будь то честность, смелость или забота о близких.

Особый отклик у участников встречи вызвал разговор о преемственности поколений. Ребята высказали мысль о том, что уважение к старшим и умение ценить родительский труд — незыблемый фундамент, на котором строится характер человека и закаляется личность гражданина.

Евтушенко В.Э., библиотекарь МКУК СР РЦБС

ПРЕЕМСТВЕННОСТЬ МЕЖДУ НАЧАЛЬНОЙ И ОСНОВНОЙ ШКОЛОЙ: ЕДИНЫЕ ТРЕБОВАНИЯ К УСТНОЙ И ПИСЬМЕННОЙ РЕЧИ

Почему пятый класс — это не «начало с нуля» и как родители могут помочь

Когда ребёнок переходит из четвёртого класса в пятый, многие родители думают: «Ну вот, начальная школа закончилась, теперь всё будет по-другому». И действительно, многое меняется: вместо одного учителя — несколько, вместо привычного кабинета — целая череда новых, вместо одних требований — разные. Но есть то, что должно оставаться неизменным,— единые требования к устной и письменной речи. И здесь огромную роль играют именно родители.

Что такое преемственность и почему она важна? Преемственность — это не просто продолжение обучения. Это согласованность требований, методов, критериев оценивания между начальной и основной школой. Когда учитель четвёртого класса и учитель пятого класса говорят на одном языке, используют одинаковые формулировки, предъявляют одинаковые требования к оформлению работ, ребёнку гораздо легче адаптироваться. Но на практике, к сожалению, часто происходит иначе. В начальной школе одни требования, в средней — другие. В результате ребёнок теряется, а результаты падают. Особенно это заметно по ВПР по русскому языку: в 4 классе ученик показывает хороший результат, а в 5 классе — значительно ниже. Почему? Именно потому, что разрыв между требованиями оказывается слишком большим.

В чём именно заключается разрыв?

1. Терминология. В начальной школе используются одни формулировки («главные члены предложения», «окончание»), в основной — другие («грамматическая основа», «морфема»). Ребёнок не понимает, что от него хотят.

2. Критерии оценивания. В начальной школе ошибки могут прощаться, в основной — за них снижают отметку. Ребёнок не понимает, почему вчера было «хорошо», а сегодня «плохо».

3. Работа с текстом. В начальной школе акцент на пересказ, в основной — на анализ. Ребёнок не готов к этому переходу.

4. Устная речь. В начальной школе ценится выразительность, в основной — ещё и доказательность. Ребёнок не понимает, что от него ждут.

РОЛЬ РОДИТЕЛЕЙ: что можно сделать?

Родители — активные участники образовательного процесса. И их роль в преодолении разрыва между начальной и основной школой огромна.

Во-первых, нужно знать требования. Родителям важно понимать, какие требования предъявляются к устной и письменной речи в 4 и 5 классах. Для этого необходимо

- посещать родительские собрания, где учителя объясняют критерии оценивания;
- знакомиться с памятками, которые выдаёт школа;
- задавать вопросы учителям, если что-то непонятно.

Во-вторых, поддерживать единые требования дома. Если в школе ребёнка учат писать с красной строки, соблюдать поля, использовать определённые формулировки, то и дома нужно придерживаться этих же требований. Не нужно переучивать ребёнка по-своему. Единые требования — залог успеха.

В-третьих, помогать ребёнку учиться говорить уверенно, логично и выразительно. Устная речь — это не только ответы у доски. Это и разговоры дома. Родители могут слушать пересказ прочитанного ребёнком произведения; обсуждать с ним книги, фильмы, события; задавать вопросы: «Почему?», «Как ты думаешь?», «Что было бы, если...»; следить за тем, чтобы ребёнок говорил полными предложениями, а не односложно.

В-четвёртых, следить за письменной речью. Даже если родители не помнят всех правил, они могут проверять тетради, обращая внимание на оформление; просить ребёнка объяснить, почему он написал так, а не иначе. Помогать с домашними заданиями — не значит делать их за ребёнка. Нужно обращать внимание на ошибки и разбирать их вместе.

В-пятых, поддерживать мотивацию. Переход в 5 класс — это стресс. Ребёнок может бояться, сомневаться, уставать, поэтому очень важно не сравнивать его с другими; хвалить за усилия, а не только за результат; объяснять, что трудности — это нормально; быть рядом, а не «над».

Важно помнить, что родители и учителя — союзники. Не нужно бояться обращаться к учителю с вопросами. Стараться участвовать в совместных мероприятиях, следить за информацией в школьных чатах и на сайте, поддерживать требования школы, а не противоречить им.

Конечно, преемственность — это не только задача родителей. Школа тоже работает над этим: проводятся совместные заседания методических объединений начальных классов и учителей-предметников, разрабатываются единые требования к устной и письменной речи, согласовываются критерии оценивания, организовываются взаимопосещения уроков, проводятся родительские собрания с разъяснением требований.

Преемственность между начальной и основной школой — это не формальность. Это условие успешного обучения каждого ребёнка. И роль родителей в этом процессе невозможно переоценить. Когда школа и семья действуют заодно, когда требования едины и понятны, ребёнок чувствует себя уверенно. Он не боится переходить в 5 класс, потому что знает: его поддерживают.

Давайте работать вместе — ради наших детей.

Е.В. Кульчейко, методист МБОУ ДО ЦДЮТ

Покров — праздник донских казаков

14 октября — праздник Покрова Пресвятой Богородицы, Войсковой праздник донских казаков

Как великий праздник почитался на Дону Покров Пресвятой Богородицы, который отмечался 14 октября и имел особое значение для казаков. Связано это с преданием о явлении в 1641 году казакам — участникам осады Азова Пресвятой Девы, «жены прекрасной в багряной ризе», которая выступила как их покровительница и защитница.

14 октября в с. Чистенькое Симферопольского района прошло памятное мероприятие, посвященное этому празднику. В его проведении принял участие руководитель коллектива Мирновского СДК Владимир Денисюк.



Директор Мирновского СДК А.А. Филимонов

Час духовности «Покров Божией Матери над Россией»

Покров Пресвятой Богородицы — один из самых почитаемых православных праздников. Дата отмечается 14 октября по новому стилю (1 октября по старому стилю) и связан с событием, произошедшим в Константинополе в X веке. Во время молитвы во Влахернском храме святой Андрей Юродивый и его ученик Епифаний увидели Пресвятую Богородицу, которая стояла в окружении ангелов и святых. Богородица распростерла над молящимися свой покров как знак защиты и заступничества. Покров Пресвятой Богородицы символизирует материнскую заботу, защиту и заступничество Божией Матери за людей. В этот день верующие обращаются к Богородице с молитвами о помощи, мире, здоровье, благополучии семьи и защите от бед. Праздник напоминает о важности веры, молитвы, милосердия, любви к ближнему, духовной поддержки друг друга.



13 октября в Молодежненской поселковой библиотеке-филиале № 1 состоялся час духовности «Покров Божией Матери над Россией», посвященный празднику Покрова Пресвятой Богородицы. Цель мероприятия — познакомить присутствующих с историей и духовным значением праздника Покрова Пресвятой Богородицы, рассказать о православных традициях, способствовать духовно-нравственному воспитанию читателей. Особый гость — настоятель церкви Рождества Христова поселка Молодежное протоиерей Вадим Маринский провел беседу с пользователями библиотеки. Священнослужитель рассказал о духовном смысле праздника, значении молитвы, милосердия, любви к ближнему, семейных ценностей. Подготовлена презентация об истории возникновения праздника, его значении для православных христиан, о традициях празднования Покрова. Участники мероприятия познакомились с историей явления Пресвятой Богородицы во Влахернском храме, узнали, почему этот день считается символом заступничества и защиты Божией Матери. Беседа прошла в теплой и доброжелательной атмосфере. Присутствующие смогли задать вопросы и получить ответы. Вместе обсуждали народные и православные традиции, связанные с Покровом Пресвятой Богородицы. Час духовности стал возможностью не только узнать больше об истории праздника, но и задуматься о значении веры, доброты, милосердия и взаимопомощи.

Мероприятие вызвало живой отклик у присутствующих. Участники отметили важность подобных встреч, которые помогают сохранять духовные и культурные традиции, расширяют кругозор и способствуют нравственному воспитанию.

Петрова О.П., заведующий Молодежненской поселковой библиотекой-филиалом № 1 МКУК СР РЦБС

Видеть мир сердцем

15 октября — День белой трости

Немало знаменательных и памятных дат отмечено Международным сообществом в современном календаре. Одной из них является 15 октября — День белой трости, который напоминает обществу о необходимости проявления внимания к проблемам инвалидов по зрению, понимания их нужд, солидарности с ними. День белой трости — не праздник, а своеобразный знак, напоминающий обществу о существовании рядом людей с ограниченными возможностями зрения, помощи, солидарности.



13 октября в Симферопольской районной детской библиотеке МКУК СР РЦБС для учащихся 2-Б класса (классный руководители Ирина Васильевна Кияница) и 3-А класса (классный руководитель Лариса Владиславовна Куракова) МБОУ «Гвардейская школа-гимназия № 3» был проведен час добра «Видеть мир сердцем». Интересна история Международного дня белой трости. Из рассказа библиотекаря С. А. Востриковой дети узнали, что белая трость — не просто символ, а настоящий друг и помощник, обеспечивающий безопасность и независимость при передвижении. Почётным гостем встречи с детьми стала Мария Козина — талантливая девушка, чьё творчество вдохновляет всех, кто с ним соприкасается, лауреат премии «ПРЕГРАД НЕТ 2021», солистка Инклюзивного центра «ПРЕГРАД НЕТ», творческая личность.

Мария поёт и живёт музыкой. С самого рождения она не видит, но это ничуть не помешало ей стать человеком радостным и оптимистичным. Жизнерадостность и открытость гостьи покоряют с первых минут, а творческая натура раскрывается в каждой ноте, в каждой строчке её песен. Маша рассказала о том, как музыка стала для неё главным языком общения с миром. Одним из самых важных и трогательных моментов в судьбе Маши стал 2018 год, тогда сбылась её заветная мечта: она спела дуэтом с Дианой Гурцкой. С этого выступления начался новый, большой этап её пути: творческая жизнь Маши закружилась в вихре концертов, проектов, новых идей. Дети слушали её авторские песни затаив дыхание. Неудивительно, ведь Маша пишет и тексты, и музыку. В песнях звучат её душа, чувства и мысли. Каждая песня вызывала бурю эмоций, зал замирал от восторга — аплодисменты не смолкали! Она щедро делилась с ребятами эмоциями и рассказывала, как зарождались ее первые творческие искры. Всё началось с простых, но таких важных моментов: с детства любила подпевать исполнителям песен, звучавших по радио. Музыка словно притягивала её, становилась частью особенного мира. Когда девочка начала петь на английском языке, родители поняли: нужно найти педагога, который поможет раскрыть редкий дар. В девять лет такой человек появился в её жизни — педагог с добрым сердцем Сергей Константинович Гарькавый (преподаватель по вокалу Инклюзивного центра «ПРЕГРАД НЕТ»). Он не просто научил Машу вокалу, он помог ей поверить в себя, найти свой голос и начать творить. Сегодня Маше 17 лет. Сергей Константинович по сей день остаётся её наставником, опорой и проводником в мир искусства, который видит в ней неповторимый талант, помогает расцветать уникальным способностям.

В завершение мероприятия дети и библиотекари поблагодарили Марию за невероятное выступление и пожелали, чтобы каждая новая песня рождалась легко, а аплодисменты и признание были лишь приятным фоном для главного: чистого и настоящего творчества. Мероприятие было проведено с целью привлечения внимания читателей к проблемам незрячих людей, которые, порой подолгу оставаясь незамеченными, живут рядом с нами, не видят палитры красок окружающего мира и нуждаются в нашей помощи.

Вострикова С.А., библиотекарь Симферопольской районной детской библиотеки МКУК СР РЦБС

Осень — время «тихой охоты» в крымских лесах

Крымский полуостров — это не только прекрасное море и множество красивых мест, но и возможность посетить леса и горные местности в поисках грибов. В октябре в Крыму грибной сезон в самом разгаре. После дождей, которые прошли по всему полуострову, на полянах уже красуются маслята. Они появляются одними из первых и ждут любителей «тихой охоты» в посадках между соснами. Скоро массово пойдут рыжики и рядовки. В октябре стоит довольно тёплая погода, подходящая для активного роста грибов. И вот с корзинками наперевес и вёдрами в руках в лесные массивы Симферопольского района потянулась вереница грибников. И, как утверждают бывалые любители «тихой охоты», сезон сбора в этом году считается удачным, а прогноз погоды обещает всем нам урожайные поляны вплоть до декабря. А сейчас, в середине октября, в леса устремляются даже те, кого нельзя назвать заядлыми любителями сбора грибов. Ведь разве можно устоять от соблазна насобирать пару килограммов молоденьких маслят или бархатистых серых мышат, пожарить их потом с картошкой и лучком, а ещё лучше — замариновать на зиму. Многие идут в лес за щедрыми гостинцами природы, грибами, ягодами, орехами, кто-то обретает здесь спокойствие и умиротворение, а некоторых вдохновляет буйство осенних красок леса. Тёплый октябрь радует ласковым солнцем, которое уже не припекает, а лишь слегка пригревает. В эти октябрьские дни грибники возвращаются из крымского леса с 10-20 килограммами грибов за один поход. Где искать рыжики, опята, маслята и лисички, как не отравиться и кому грибы противопоказаны, мы расскажем нашим читателям в этой статье.



Главный ориентир для грибника — погода

Опытные любители «тихой охоты» знают, что важнейшим стимулом для роста грибов является температура. Если заметно похолодало, то через две недели можно смело отправляться в лес — грибы уже подросли. Хорошо, если все это время периодически шли дожди: влага оживляет грибницу. Идеальные условия для похода наступают в сухую и теплую погоду: грибы хорошо видны, а гулять по лесу комфортно и безопасно. Прохлада и ветер немного замедлят рост, но, если грибница уже проснулась, без находок вы вряд ли останетесь.

Наиболее активна сейчас «тихая охота» в Симферопольском районе. Ждут массового сбора грибов и под Белогорском, радуют первым урожаем и леса Бахчисарая. В местной группе грибников Крыма много радостных сообщений о богатом урожае этой осенью. Жители пишут, какие грибы собрали, и описывают местность, где обнаружили находки. Маслята, мышата, рыжики, сыроежки, лисички, опята, волнушки и грузди — грибы на любой вкус. Их можно солить, сушить, мариновать или просто заморозить, чтоб холодной зимой порадовать родных вкусными пирогами или нежным жульеном.

Где искать грибы и когда они растут?

Если вы собрались в лес, ориентироваться стоит на уже знакомый «урожай». По данным туристического портала Крыма, в лесах Крыма можно найти:

РЫЖИКИ. Настоящий деликатес, который в Крыму ждут с особым нетерпением. Растут до середины октября, а если погода благоволит — задерживаются и до декабря. Прячутся в тенистых местах под соснами и елями, любят ямки и овражки. Особенно хороши в засолке — не зря считаются одним из лучших грибов для заготовок. Где искать: в районе села Рыбачье (Алуштинский регион).

ОПЯТА ОСЕННИЕ. Это самый любимый местными жителями гриб октября. Опята обожают сырые леса, обживают деревья и пни в оврагах. Главный сигнал — среднесуточная температура опускается ниже +10°. Если после заморозков вдруг наступает тёплая туманная погода, опята могут пойти в рост снова. Искать их можно в районе Ангарского перевала, в горах ЮБК.



ЛИСИЧКА ОБЫКНОВЕННАЯ

МАСЛЯТА. Сезон этих грибов — до конца октября. Маслята любят свет: растут на полянах и опушках, встречаются на лугах. Летом их часто объедают насекомые, но к осени ситуация налаживается. Где искать: повсеместно, особенно много в селе Зеленогорское Белогорского района и в селе Строгоновка Симферопольского района.

МЫШАТА (рядовка серая). Появляются в сентябре и держатся до самых заморозков. Растут рядами — отсюда и название. Гриб вкусный и универсальный: его варят, жарят, маринуют и солят. Растут мышата в лесу у села Кольчугино Симферопольского района, у посёлка Научный Бахчисарайского района, в районе горы Ай-Петри.

ЛИСИЧКИ. Растут до заморозков и очень любят свет — селятся на полянах, вдоль дорог и просек. Дают не один урожай: даже роса или небольшой дождь могут снова вызвать их рост. Искать лисички можно в районе села Мраморное Симферопольского района, а также в Бахчисарайском, Белогорском и Кировском районах.

В крымских лесах ещё можно встретить подберёзовики, дождевики (например, дождевик шиповатый под Феодосией), зонтики пёстрые, рядовку фиолетовую — синички и оленьи рожки — рамарию.

Несколько советов для безопасного похода

Проверяйте ограничения. В некоторых заповедниках (например, в Опукском) сбор грибов запрещён. Также в засушливую погоду леса могут закрывать из-за пожароопасности — перед выездом уточняйте актуальный статус.

Возьмите нужное снаряжение: корзину или пластиковое ведро (в пакете грибы помнутся), нож, компас, карту, заряженный телефон, дождевик, тёплые вещи.

Не ходите в лес в одиночку, особенно если у вас есть хронические заболевания. Сообщите родным маршрут и время возвращения. Не выламывайте ножки вместе с грибницей — так вы лишите себя будущего урожая.

Как срезать гриб правильно, чтобы не повредить грибницу

Строгого правила «только срезать или только выкручивать» нет — выбирайте способ под конкретный вид. Упругие и мясистые ножки (как у белого гриба) удобнее выкручивать, хрупкие и тонкие — аккуратно срезать ножом: так меньше крошится гриб и сразу видно, есть ли внутри черви. Главное — не разрывать лесную подстилку, мох и почву вокруг: именно это вредит грибнице, а не сам способ отделения грибной ножки. Срезав гриб, аккуратно прикройте место среза опавшей листвой или хвоей.

Отравление грибами: как избежать, что делать и кому их нельзя есть

А вот медики особой радости с началом грибного сезона не испытывают. Ведь ежегодно во время массового сбора в больницы поступает немало пациентов с отравлением. Тяжелее всего интоксикацию переносят дети, пожилые люди и те, кто страдает хроническими заболеваниями. Главная опасность грибов — наличие множества ядовитых двойников, отличить которые порой не под силу даже опытному микологу. При этом отравляющие вещества могут образовываться даже в съедобных, но перезревших грибах при распаде грибниц. А признаки отравления часто проявляются через двое-трое суток, когда многие уже и не помнят, что ели на ужин. Важно запомнить, что не всем людям можно употреблять грибы, ведь это тяжёлый белковый продукт с большим содержанием клетчатки, который переваривается с трудом. Их не рекомендуют при заболеваниях почек, печени и ЖКТ, не стоит есть много грибов на ночь. И самое важное — грибы нельзя давать детям до 8 лет, беременным и кормящим женщинам.

Чтобы сбор грибов не обернулся отравлением, важно помнить о простых, но строгих правилах:

— Когда собираете грибы — берите только те, которые хорошо знаете,— сомневаетесь, оставьте в лесу.

— Будьте осторожны с двойниками. У многих съедобных грибов есть ядовитые двойники (например, у опят — ложные опята, у рядовки — некоторые виды, похожие на съедобную землисто-серую). Если сомневаетесь — не срезайте.

— Не собирайте и не покупайте переросшие, дряблые, повреждённые личинками и плесенью грибы.

— Не собирайте грибы вдоль дорог: даже съедобные виды накапливают ртуть, свинец, кадмий и другие тяжёлые металлы.

— Не приобретайте грибы на стихийных рынках и у случайных людей. И, конечно, не оставляйте детей в лесу без присмотра, чтобы исключить случайное употребление ими грибов.

— Когда пришло время переработки грибов, помните, что это скоропортящийся продукт. Как можно быстрее начните чистку и тщательно промойте их от песка и почвы.

— Заготавливайте впрок только молодые грибы. И, что главное, никогда не «закатывайте» грибные консервы — это может вызвать ботулизм, в том числе со смертельным исходом. Засолка и маринование допустимы только в кадках, бочках или банках без герметичной крышки, с достаточным количеством соли и уксусной кислоты. Хранить заготовки нужно в холодильнике. Грибы можно ещё и заморозить в морозилке, предварительно отварив их и разложив по пакетам.

Удачной «тихой охоты»! Только помните: даже съедобный гриб в неправильных экологических условиях может стать опасным для здоровья. Будьте внимательны и берегите себя!

Оксана Попкова

При подготовке материала была использована информация сайтов:
** Туристический портал Крыма*
** Ферма.expert*
** АиФ-Крым*
** Актуальный Крым*
** MKRU Крым*
** Pobedagazeta*

ИЗВЕЩЕНИЯ О ПРОВЕДЕНИИ СОБРАНИЙ О СОГЛАСОВАНИИ МЕСТОПОЛОЖЕНИЯ ГРАНИЦ ЗЕМЕЛЬНЫХ УЧАСТКОВ

Кадастровый инженер Вербинов Сергей Николаевич (Республика Крым, г. Симферополь, ул. Самокиша, 20, оф. 10; +7(978)-004-34-67, ГРКИ: № 32757, tavrida.ru@rambler.ru) в отношении земельного участка с кадастровым номером 90:12:080701:493, расположенным по адресу: Республика Крым, Симферопольский район, Мазанский с/с, проводит кадастровые работы по уточнению местоположения границ земельного участка. Заказчиком кадастровых работ является Р.И. Багрова (Республика Крым, Симферопольский район, с. Мазанка, ул. Севастопольская, д.17, +79782158912).

Собрание заинтересованных лиц по поводу согласования местоположения границ состоится 18 ноября 2026 г. в 15:00 по адресу: Республика Крым, г. Симферополь, ул. Киевская, 144, помещ. 15. С проектами межевых планов земельных участков можно ознакомиться по адресу: Республика Крым, г. Симферополь, ул. Киевская, 144, помещ. 15.

Обоснованные возражения относительно местоположения границ, содержащихся в проекте межевого плана, и требования о проведении согласования местоположения границ земельных участков на местности принимаются с 18 октября 2026 г. по 17 ноября 2026 г. по адресу: Республика Крым, г. Симферополь, ул. Киевская, 144, помещ. 15.

Смежный земельный участок, с правообладателем(ями) которого требуется согласовать местоположение границ земельного участка с кадастровым номером 90:12:080701:493, это 90:12:080701:496 (Республика Крым, Симферопольский район, Мазанский с/с). При проведении согласования местоположения границ при себе необходимо иметь документ, удостоверяющий личность, а также документы, подтверждающие права на соответствующий земельный участок.

Кадастровым инженером Гафаровым Асаном Рустемовичем, Республика Крым, г. Симферополь, ул. Бетховена, д. 40, +7(978)711-86-06, аттестат № 82-14-84, asan.gafarov@mail.ru, в отношении земельных участков с кадастровыми номерами 90:12:041601:106, 90:12:132201:852 и 90:12:000000:7220, расположенные по адресу: Республика Крым, район Симферопольский, Добровский сельский совет, СТ «Ирригатор», участок № 2, участок № 43 и участок № 62 соответственно, выполняются кадастровые работы по уточнению местоположения границы земельных участков. Заказчиком кадастровых работ является Миленин Андрей Михайлович (Республика Крым, Симферопольский район, с. Тепловка, уч. 56/13).

Собрание заинтересованных лиц по поводу согласования местоположения границ состоится 16 ноября 2026 г. по адресу: РеспубликаКрым, г. Симферополь, ул. Маршала Жукова, 2, оф. 25 в 12 часов. С проектами межевых планов земельных участков можно ознакомиться по адресу: Республика Крым, г. Симферополь, ул. Маршала Жукова, 2, оф. 25, тел. +7(978)1620504.

Обоснованные возражения относительно местоположения границ, содержащихся в проекте межевого планаи требования о проведении согласования местоположения границ земельных участков на местности, принимаются с 17 октября 2026 г. по 16 ноября 2026 г. по адресу: Республика Крым, г. Симферополь, ул. Маршала Жукова, 2, оф. 25, тел. +7(978)1620504.

Смежные земельные участки, с правообладателями которых требуется согласовать местоположение границ: 90:12:041601:36 (Симферопольский район, Добровский с/с, СТ «Ирригатор», уч. № 1); 90:12:132201:2979 (Симферопольский район, Перовский с/с, снт Ирригатор, уч. 42); 90:12:132201:3241 (Симферопольский район, Перовский с/с, снт Ирригатор, уч. 63); 90:12:132201:2670 (Симферопольский район, Перовский с/с, СТ «Ирригатор», уч. 61), а также все смежные земельные участки, расположенные в кадастровом квартале 90:12:041601, 90:12:220115, 90:12:000000, 90:00:000000. При проведении согласования местоположения границ при себе необходимо иметь документ, удостоверяющий личность, а также документы о правах на земельный участок (часть 12 статьи 39, часть 2 статьи 40 Федерального закона от 24 июля 2007 г. № 221-ФЗ «О кадастровой деятельности»).

Кадастровым инженером Манцуровой Мариной Викторовной, почтовый адрес: 295018, Республика Крым, г. Симферополь, ул. Ларионова, д.38а, кв. 38, электронная почта: marinko0808@mail.ru, конт. тел.: +79790504393, номер регистрации в государственном реестре лиц, осуществляющих кадастровую деятельность — 38244, на основании Договора на выполнение кадастровых работ № 13440 от 04.08.2026 г., выполняются кадастровые работы по составлению межевого плана с целью внесения сведений о ранее учтенном объекте — земельном участке, расположенном по адресу: Российская Федерация, Республика Крым, Симферопольский район, Новоселовка село, Гагарина улица, земельный участок 43. Заказчиком кадастровых работ является Долгова Нина Яковлевна, 297550, Республика Крым, Симферопольский район, с. Новоселовка, ул. Комсомольская, д. 1, кв. 2, тел. +7(978)712-30-62.

Собрание заинтересованных лиц по поводу согласования местоположения границ состоится 17.11.2026 г. по адресу: Республика Крым, г. Симферополь, ул. Ладыгина, д. 2а в 9 часов. С проектом межевого плана земельного участка можно ознакомиться по адресу: РК, г. Симферополь, ул. Ладыгина, 2а.

Требования о проведении согласования местоположения границ земельных участков на местности принимаются с 17.10.2026 г. по 17.11.2026 г., обоснованные возражения о местоположении границ земельных участков после ознакомления с проектом межевого плана принимаются с 17.10.2026 г. по 17.11.2026 г. по адресу: РК, г. Симферополь, ул. Ладыгина, д. 2а.

Смежные земельные участки, с правообладателями которых требуется согласовать местоположение границ: все смежные земельные участки, в том числе земельные участки, расположенные по адресам: РК, Симферопольский район, в селе Новоселовка, по улице Молодежная, 58 (кад. номер 90:12:000000:8120); РК, Симферопольский район, в селе Новоселовка, по улице Молодежная, 60 (кад. номер 90:12:000000:4816). При проведении согласования местоположения границ при себе необходимо иметь документ, удостоверяющий личность, а также документы, подтверждающие права на соответствующий земельный участок (часть 12 статьи 39, часть 2 статьи 40 Федерального закона от 24 июля 2007 г. № 221-ФЗ «О кадастровой деятельности»).

Кадастровым инженером Ибрагимовым Азизом Энверовичем, почтовый адрес: Республика Крым, г. Симферополь, ул. Толстого, д.7, электронная почта: kadastrsim@mail.ru, конт. тел.: +79788682738, номер регистрации в государственном реестре лиц, осуществляющих кадастровую деятельность — 38482, выполняются кадастровые работы в отношении земельного участка с кадастровым номером 90:12:190601:37, расположенного по адресу: Республика Крым, район Симферопольский, с/с Урожайновский, СТ «Дружба», участок № 84, кадастровый квартал 90:12:190601. Заказчиком кадастровых работ является Панасенко Валентина Владимировна, почтовый адрес: Республика Крым, г. Симферополь, ул. Железнодорожная, д. 8, кв. 14, тел. +79788590435.

Собрание по поводу согласования местоположения границы состоится по адресу: Республика Крым, г. Симферополь, ул. Толстого, 7, 20 ноября 2026 г. в 11 часов. С проектом межевого плана земельного участка можно ознакомиться по адресу: Республика Крым, г. Симферополь, ул. Толстого, 7.

Смежные участки, с которыми необходимо согласовать местоположение границ: 90:12:190601:71, расположенный по адресу: РК, Симферопольский район, Урожайновский с/с, снт Дружба, уч. 66, 83; 90:12:190601:30, расположенный по адресу: РК, район Симферопольский, на территории Урожайновского с/с, СТ «Дружба», земельный участок № 67, 68; 90:12:190601:98, расположенный по адресу: РК, Симферопольский район, Урожайновский с/с, снт Дружба, уч. 85; 90:12:190601:598, расположенный по адресу: РК, Симферопольский м.р-н, с.п. Урожайновское, с. Урожайное, тер. СНТ Дружба, Цветочная улица, земельный участок 83.

Требования о проведении согласования местоположения границ земельных участков на местности принимаются с 17 октября 2026 г. по 20 ноября 2026 г. Обоснованные возражения о местоположении границ земельных участков после ознакомления с проектом межевого плана принимаются с 15 октября 2026 г. по 20 ноября 2026 г., по адресу: РК, г. Симферополь, ул. Толстого, 7. При проведении согласования местоположения границ при себе необходимо иметь документ, удостоверяющий личность, а также документы о правах на земельный участок (часть 12 статьи 39, часть 2 статьи 40 Федерального закона от 24 июля 2007 г. № 221-ФЗ «О кадастровой деятельности»).

Кадастровым инженером Степановым Олегом Витальевичем (квалификационный аттестат кадастрового инженера № 82-14-72; Республика Крым, Красногвардейский район, пгт. Красногвардейское, ул. Заводская, 3; stepanov.19.73@mail.ru, контактный телефон: +7(978)873-26-32, номер в регистрации в государственном реестре лиц, осуществляющих кадастровую деятельность 32609) подготовлен проект межевания земельного участка выделяемого в счет земельной доли из земель коллективной собственности КСП «Пригородное», кадастровый номер исходного земельного участка 90:12:000000:13862, (адрес: Республика Крым, Симферопольский район, Молодёженский поселковый совет, «Пригородное»).

Заказчиком кадастровых работ является: Коробова Валерия Сергеевна, проживающая по адресу: Республика Крым, город Симферополь, ул. Героев Сталинграда, дом 33, квартира 100, телефон +7(978)523-76-71.

С проектом межевания можно ознакомиться по адресу: Республика Крым, Красногвардейский район, пгт. Красногвардейское, ул. Энгельса, 11, с дня следующего за опубликованием извещения.

Вручение или направление заинтересованными лицами предложений о доработке проекта межевания земельных участков после ознакомления с ним производится по адресу: по адресу: Республика Крым, Красногвардейский район, пгт. Красногвардейское, ул. Энгельса, 11 с 9:00 до 12:00 в период с 18 октября по 18 ноября 2026 года. Лицу, рассматривающему проект межевания, при себе необходимо иметь документ, удостоверяющий личность, а также документы о правах на земельную долю.

Кадастровым инженером Тюшниковой Светланой Сергеевной, адрес: РК, г. Симферополь, ул. Ростовская, 19 «б», кв. 186, адрес эл. почты — svetlana_10_88@mail.ru, номер регистрации в государственном реестре лиц, осуществляющих кадастровую деятельность 34381, тел. +79788873862, выполняются кадастровые работы по разработке проекта межевания земельного участка, выделяемого в счет земельной доли (пая) из земель коллективной собственности бывшего КСП им. В.И. Ленина владельцу земельного сертификата: серии КМ № 0162326 Кобзаренко Марии Ивановне, расположенного по адресу: Республика Крым, Симферопольский район, на территории Донского сельского совета, из земель коллективной собственности бывшего КСП им. В.И. Ленина, лот № 33а, участок № 41. Кадастровый номер и адрес исходного земельного участка: 90:12:050101:352, Республика Крым, Симферопольский район, Донской сельский совет. Заказчиком кадастровых работ является Салаев Игорь Владимирович. Адрес местожительства: Республика Крым, Симферопольский район, с. Мирное, ул. Дорожная, д.31а, тел.: +7978-943-69-62.

Собрание заинтересованных лиц по поводу согласования местоположения границы состоится по адресу: Республика Крым, г. Симферополь, ул. Ростовская, 19 «б», кв. 186, 18 ноября 2026 г. С проектом межевого плана земельного участка можно ознакомиться по адресу: Республика Крым, г. Симферополь, ул. Ростовская, 19 «б», кв. 186 в 10 час.

Требования о проведении согласования местоположения границ земельного участка на местности принимаются с 17 октября 2026 г. по 17 ноября 2026 г., обоснованные возражения о местоположении границ земельного участка после ознакомления с проектом межевого плана принимаются с 17 октября 2026 г. по 17 ноября 2026 г. по адресу: Республика Крым, г. Симферополь, ул. Ростовская, 19 «б», кв. 186. При проведении согласования местоположения границ при себе необходимо иметь документ, удостоверяющий личность, а также документы о правах на земельный участок (часть 12 статьи 39, часть 2 статьи 40 Федерального закона от 24 июля 2007 г. № 221-ФЗ «О кадастровой деятельности»).

Кадастровый инженер Вербинов Сергей Николаевич (Республика Крым, г. Симферополь, ул. Самокиша, 20, оф. 10; +7(978)-004-34-67, ГРКИ: № 32757, tavrida.ru@rambler.ru) в отношении земельного участка с кадастровым номером 90:12:080701:497, расположенным по адресу: Республика Крым, Симферопольский район, Мазанский с/с, проводит кадастровые работы по уточнению местоположения границ земельного участка. Заказчиком кадастровых работ является А.Н. Лопатин (Республика Крым, Симферопольский район, с. Мазанка, ул. Садовая, д.162, +79782158912).

Собрание заинтересованных лиц по поводу согласования местоположения границ состоится 18 ноября 2026 г. в 15:00 по адресу: Республика Крым, г. Симферополь, ул. Киевская, 144, помещ. 15. С проектами межевых планов земельных участков можно ознакомиться по адресу: Республика Крым, г. Симферополь, ул. Киевская, 144, помещ. 15.

Обоснованные возражения относительно местоположения границ, содержащихся в проекте межевого плана, и требования о проведении согласования местоположения границ земельных участков на местности принимаются с 18 октября 2026 г. по 17 ноября 2026 г. по адресу: Республика Крым, г. Симферополь, ул. Киевская, 144, помещ. 15.

Смежный земельный участок, с правообладателем(ями) которого требуется согласовать местоположение границ земельного участка с кадастровым номером 90:12:080701:497, это 90:12:080701:496 (Республика Крым, Симферопольский район, Мазанский с/с). При проведении согласования местоположения границ при себе необходимо иметь документ, удостоверяющий личность, а также документы, подтверждающие права на соответствующий земельный участок.

Кадастровым инженером Кузнецовой Оксаной Петровной (297503, Республика Крым, Симферопольский район, с. Мирное, Белова, 12А, кв. 23, адрес электронной почты: enginkad@gmail.com, контактный телефон +7(978)713-0310; квалификационный аттестат № 82-14-56, № регистрации в реестре лиц, осуществляющих кадастровую деятельность 32495) выполняются кадастровые работы в отношении земельного участка с кадастровым номером 90:12:042101:64, расположенного по адресу: Российская Федерация, Республика Крым, м.р-н Симферопольский, с.п. Добровское, с. Мраморное, тер. СНТ Мраморное, ул. Сиреневая, з/у 76. Заказчиком кадастровых работ является Семехин Николай Иванович (Республика Крым, Кировский район, с. Кринички, ул. Октябрьская, д.5), тел. +79790619069.

Собрание по поводу согласования местоположения границ состоится по адресу: 295017, Республика Крым, г. Симферополь, ул. Потемкинская, д.33, 17 ноября 2026 г. в 9:00.

С проектом межевого плана земельного участка можно ознакомиться по адресу: 295017, Республика Крым, г. Симферополь, ул. Потемкинская, д.33, тел. +7978-713-03-10.

Требования о проведении согласования о месторасположении границ земельного участка на местности и обоснованные возражения о месторасположении границ земельного участка после ознакомления с проектом межевого плана принимаются с 17 октября 2026 г. по 17 ноября 2026 г., по адресу: 295017, Республика Крым, г. Симферополь, ул. Потемкинская, д.33.

Смежный земельный участок, с правообладателем которого требуется согласовать местоположение границ, расположен по адресу: Республика Крым, Симферопольский район, Добровский с/с, снт Мраморное, уч. 13/21 (кадастровый номер 90:12:042101:1330). При проведении согласования местоположения границ при себе необходимо иметь документ, удостоверяющий личность, а также документы, подтверждающие права на соответствующий земельный участок (часть 12 статьи 39, часть 2 статьи 40 Федерального закона от 24 июля 2007 г. № 221-ФЗ «О кадастровой деятельности»).

Кадастровым инженером Манохиной Еленой Анатольевной (квалификационный аттестат кадастрового инженера № 23-14-1317; Республика Крым, г. Симферополь, ул. Адалет, д.10а, лит. А, этаж 1, офис 2; parallelgeo@mail.ru; контактный телефон: +79787123082) подготовлен межевой план по уточнению местоположения границ земельного участка, принадлежащего гражданам Скрипчук Дмитрию Руслановичу и Скрипчук Роману Руслановичу на праве общей долевой собственности по 1/2 соответственно, на основании ранее полученного правоустанавливающего документа на землю, расположенного по адресу: Республика Крым, Симферопольский район, с. Доброе, ул. Цветочная, 1, кадастровый номер 90:12:040103:169 площадью 985 кв. м.

Собрание по поводу согласования местоположения границы состоится по адресу: Республика Крым, г. Симферополь, ул. Адалет, д. 10а, лит. А, этаж 1, офис 2, 17.11.2026 г., в 10:00. С межевым планом можно ознакомиться ежедневно, с 10:00 до 18:00, по вышеуказанному адресу.

Обоснованные возражения относительно размера и местоположения границ уточняемого земельного участка принимаются в письменном виде, в течение тридцати дней со дня опубликования данного извещения.

Смежные земельные участки, с правообладателями которых требуется согласовать местоположение границ вышеуказанного земельного участка: Республика Крым, Симферопольский район, с. Доброе, ул. Цветочная, д. 3, (90:12:040103:1195) площадью 1973 кв. м. Обращаем ваше внимание на то, что правообладателям смежных земельных участков, при проведении согласования местоположения смежной границы, при себе необходимо иметь документы, удостоверяющие личность, а также правоустанавливающие документы на свой земельный участок.

Кадастровый инженер Вербинов Сергей Николаевич (Республика Крым, г. Симферополь, ул. Самокиша, 20, оф. 10; +7(978)-004-34-67, ГРКИ: № 32757, tavrida.ru@rambler.ru) в отношении земельного участка с кадастровым номером 90:12:080601:41, расположенным по адресу: Республика Крым, Симферопольский район, на территории Мазанского сельского совета, лот № 13, участок № 19, проводит кадастровые работы по уточнению местоположения границ земельного участка. Заказчиком кадастровых работ является Т.Д. Удовитченко (Республика Крым, Симферопольский район, с. Мазанка, ул. Мира, д.18, +79782158912).

Собрание заинтересованных лиц по поводу согласования местоположения границ состоится 18 ноября 2026 г. в 15:00 по адресу: Республика Крым, г. Симферополь, ул. Киевская, 144, помещ. 15. С проектами межевых планов земельных участков можно ознакомиться по адресу: Республика Крым, г. Симферополь, ул. Киевская, 144, помещ. 15.

Обоснованные возражения относительно местоположения границ, содержащихся в проекте межевого плана, и требования о проведении согласования местоположения границ земельных участков на местности принимаются с 18 октября 2026 г. по 17 ноября 2026 г. по адресу: Республика Крым, г. Симферополь, ул. Киевская, 144, помещ. 15

Смежный земельный участок, с правообладателем(ями) которого требуется согласовать местоположение границ земельного участка с кадастровым номером 90:12:080601:41, это 90:12:080601:25 (Республика Крым, Симферопольский район, на территории Мазанского сельского совета, лот № 13, участок № 18). При проведении согласования местоположения границ при себе необходимо иметь документ, удостоверяющий личность, а также документы, подтверждающие права на соответствующий земельный участок.

ЖИТЕЛЬ СИМФЕРОПОЛЬСКОГО РАЙОНА НАКАЗАН ЗА НЕЗАКОННОЕ ПРИОБРЕТЕНИЕ И ПЕРЕДАЧУ ЭМИТИРОВАННЫХ БАНКОВСКИХ КАРТ СТОРОННЕМУ ЛИЦУ

Неправомерный оборот электронных средств платежа запрещен действующим законодательством. Пренебрежение указанным запретом влечет за собой наступление установленной законом ответственности.

Согласно требованиям Федерального закона «О национальной платежной системе» от 27.06.2011 № 161-ФЗ, перевод денежных средств оператором по переводу денежных средств осуществляется только по распоряжению клиента (плательщика или получателя средств), оформленному в рамках применяемой формы безналичных расчетов.

Карта является собственностью Банка. Передача банковских карт и данных от них, а также совершение операций по банковской карте иными лицами, кроме тех, на чье имя выпущена банковская карта, недопустимо (в том числе на основании доверенности, оформленной в соответствии с законодательством Российской Федерации).

Безразличное отношение к соблюдению указанных требований лишает банк возможности обеспечивать защиту информации о средствах и методах обеспечения информационной безопасности, персональных данных и об иной информации, подлежащей обязательной защите в соответствии с законодательством Российской Федерации.

Так, 12 октября Симферопольский районный суд приговорил жителя с. Маленькое Симферопольского района, гражданина 2006 года рождения, к году лишения свободы условно с испытательным сроком на 10 месяцев за приобретение и передачу другому лицу банковской карты.

Гражданин после ранее достигнутой договоренности с лицом, материалы уголовного дела в отношении которого выделены в отдельное производство, в разное время приобрел у троих граждан эмитированные банковские карты ПАО «РНКБ» и АО «Альфа-Банк» вместе со сведениями, необходимыми для получения доступа к личному кабинету в приложениях банков (пин-кодом от банковской карты, паспортными данными).

Полученные таким образом эмитированные банковские карты, а также удаленный доступ к личным кабинетам в приложениях указанных банков гражданин передал лицу, с которым была достигнута договоренность, для последующего совершения им неправомерных операций. За совершение указанных противоправных действий гражданин. получил денежное вознаграждение в общем размере 8000 рублей.

Кроме того, приговором суда у осужденного конфискована в доход государства сумма денежных средств, полученных в качестве вознаграждения при совершении преступления.

Пресс-служба Симферопольскогорайонного суда Республики Крым

ОДИН ДЕНЬ В СУДЕ

14 октября в рамках реализации предложения Совета судей Республики Крым в преддверии Дня работника суда в Симферопольском районном суде состоялась просветительская встреча «Один день в суде».

Встреча была организована со студентами 2 и 3 курса факультета непрерывного образования по подготовке специалистов для судебной системы (колледж) и студентами 4 курса юридического факультета Крымского филиала ФГБОУВО «Российский государственный университет правосудия» с участием помощника директора Е. З. Фикса, преподавателя отделения профессиональных дисциплин факультета непрерывного образования по подготовке специалистов для судебной системы И. Ю. Волковой, доцента кафедры административного и финансового права, начальника отдела по организации практики трудоустройства выпускников Н. А. Голиковой, доцента кафедры административного и финансового права В. Ю. Волкова.

Главной целью мероприятия явилось повышение уровня знаний о правосудии и судебном делопроизводстве.

Со вступительным словом перед студентами выступила заместитель председателя Симферопольского районного суда М. В. Наздрачева, которая осветила присутствующим цель мероприятия и порядок его проведения.

Помощник председателя суда И. Ю. Боровикова и консультант общего отдела Е. Ю. Шиманский провели для студентов обзорную экскурсию по суду, которая сопровождалась рассказом об истории создания суда. На экскурсии студентам были продемонстрированы залы судебных заседаний, работа отделов обеспечения судопроизводств и архива, освещены вопросы, связанные с организацией документооборота суда и использованием современных информационных технологий.

Помощник судьи К. И. Коваленко и секретарь судебного заседания О. А. Рыбакова, используя обезличенные примеры, провели для студентов короткий мастер-класс по составлению процессуальных документов.

Заключительным этапом мероприятия явилась беседа студентов с заместителем председателя суда М. В. Наздрачевой в формате открытого диалога. В ходе беседы обсуждались темы, связанные с порядком организации судебного процесса, статусом судей и работников аппарата суда, особому обсуждению подлежали вопросы профессиональной этики и высокой ответственности судьи при осуществлении правосудия. В завершение встречи отдельное внимание было уделено перспективам трудоустройства выпускников учебных заведений в суде, на государственной гражданской службе, рассказано о квалификационных требованиях, свободных вакансиях.

Пресс-служба Симферопольского районного суда Республики Крым



ГРУППА «ТРУДОВОЕ ZA ПОБЕДУ» ОТГРУЗИЛА ОЧЕРЕДНУЮ ПАРТИЮ ГРУЗА НА ПЕРЕДОВУЮ

Неравнодушные жители Симферопольского района продолжают активно поддерживать наших Защитников. На днях волонтерская группа «ТРУДОВОЕ ZA ПОБЕДУ» под руководством Татьяны Исаченковой собрала и отгрузила очередную партию жизненно важного груза на передовую.

В этот раз помощь отправилась по маршруту особой важности — в Полевой госпиталь 126-й отдельной гвардейской бригады береговой обороны.

Военные медики ежедневно совершают настоящий подвиг, спасая жизни наших парней. И для них любая весточка и помощь из дома — это не просто необходимые медикаменты и вещи, это тепло родной земли, забота земляков и уверенность в том, что в них верят и их ждут.

От всего сердца благодарим команду «ТРУДОВОЕ ZA ПОБЕДУ» и каждого жителя, кто внес свой вклад в этот сбор! Ваша сплоченность, отзывчивость и добрые сердца делают большое дело.

Низкий поклон нашим врачам на передовой и скорейшего возвращения домой с Победой всем нашим бойцам! Своих не бросаем!

НАДЁЖНЫЙ ТЫЛ: СИМФЕРОПОЛЬСКИЙ РАЙОН ПРОДОЛЖАЕТ ПОДДЕРЖИВАТЬ ЗАЩИТНИКОВ КРЫМА



Бойцам подразделения «БАРС-Крым», которые в круглосуточном режиме, 24/7, стоят на страже безопасности и рубежей нашего родного полуострова, передана очередная партия необходимой помощи.

Для наших Защитников доставили маскировочную сеть размером 3х6 метров, ватные матрасы, тёплые одеяла и, конечно, искренние слова поддержки и благодарности от жителей района.

Каждая изготовленная маскировочная сеть — это спасённые жизни и надёжное укрытие от вражеских дронов. Земляки плетут их своими руками, вкладывая в каждый узелок заботу, молитвы и горячую веру в скорейшую Победу.

Эта помощь — результат настоящего народного единства и сплочённости. Особые слова благодарности выражаем активистам волонтёрских групп «Винницкое Za СВОих» и «Николаевцы Za Своих» под руководством членов партии «Единая Россия» Оксаны Ляпуновой и Светланы Корчакиной, а также каждому жителю, кто помогает делу словом и делом.

Каждый вклад, каждая посылка и каждое доброе сердце складываются в мощную поддержку наших ребят на передовой.

Симферопольский район был и остаётся надёжной опорой для наших бойцов. Низкий поклон всем за неравнодушие и отзывчивость!

Мы вместе — мы рядом!

«Единая Россия» Симферопольский район

ВОЕННАЯ СЛУЖБА ПО КОНТРАКТУ — ЭТО НЕ ПРОСТО РАБОТА!

Это возможность осознанно и профессионально выполнить свою конституционную обязанность и долг по защите Отечества. О требованиях, выплатах и необходимых документах смотрите в карточке. Пункт отбора: г. Симферополь, ул. Сельвинского, 91, тел.: +7 (3652) 66-85-88.



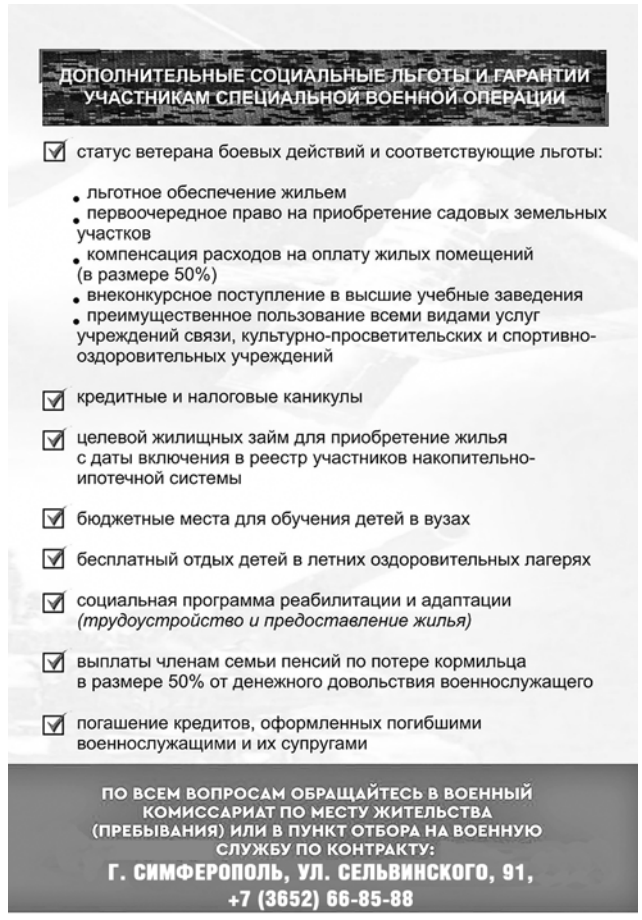



Учредители:
СИМФЕРОПОЛЬСКИЙ РАЙОННЫЙ СОВЕТ РЕСПУБЛИКИ КРЫМ
АДМИНИСТРАЦИЯ СИМФЕРОПОЛЬСКОГО РАЙОНА РЕСПУБЛИКИ КРЫМ
Издатель: **МУНИЦИПАЛЬНОЕ БЮДЖЕТНОЕ УЧРЕЖДЕНИЕ «РЕДАКЦИЯ ГАЗЕТЫ «СЕЛЬСКИЙ ТРУЖЕНИК КРЫМА»**

Телефон приемной — 60-18-28, бухгалтерии — 60-18-55.
Адрес издателя и редакции: 295006, г. Симферополь, ул. Павленко, 1, каб. 410. E-mail: st_ark@list.ru
Юридический адрес: Республика Крым, Симферопольский район, с. Мирное, ул. Белова, д. 3.
Директор-главный редактор Елена Александровна АНДРЮЩЕНКО.
Газета отпечатана в АО «Издательство и типография «Таврида». Адрес: 295051, Республика Крым, г. Симферополь, ул. Генерала Васильева, 44.
Тираж: 551 экз. Печать офсетная. Заказ № 1191.

Подписано в печать: 16.10.2026 г.
Газета выходит еженедельно по субботам.
Подписной индекс 61442. Цена свободная.
За качество оригинал-макетов ответственность несет редакция.
При перепечатке ссылка на газету обязательна.
Зарегистрирована Управлением Федеральной службы по надзору в сфере связи, информационных технологий и массовых коммуникаций по Республике Крым и городу Севастополю — свидетельство о регистрации ПИ № ТУ91-00312 от 31.08.2017.