Антипрививочники против врачей: Почему отказ от вакцинации может дорого обойтись

Сэкономить время на прививке — и потерять дни на больничном. Испугаться кратковременной реакции — и столкнуться с осложнениями инфекции. Врачи напоминают: решение о вакцинации стоит принимать с учётом реальных рисков, а не тревожных сообщений в интернете. Разбираемся, от чего защищают прививки и что важно обсудить перед процедурой.

Болезнь редко приходит вовремя. Вместе с плохим самочувствием она приносит отменённые планы, расходы на лекарства, пропуски работы и тревогу за близких. Если возникают осложнения, последствия могут быть гораздо серьёзнее.

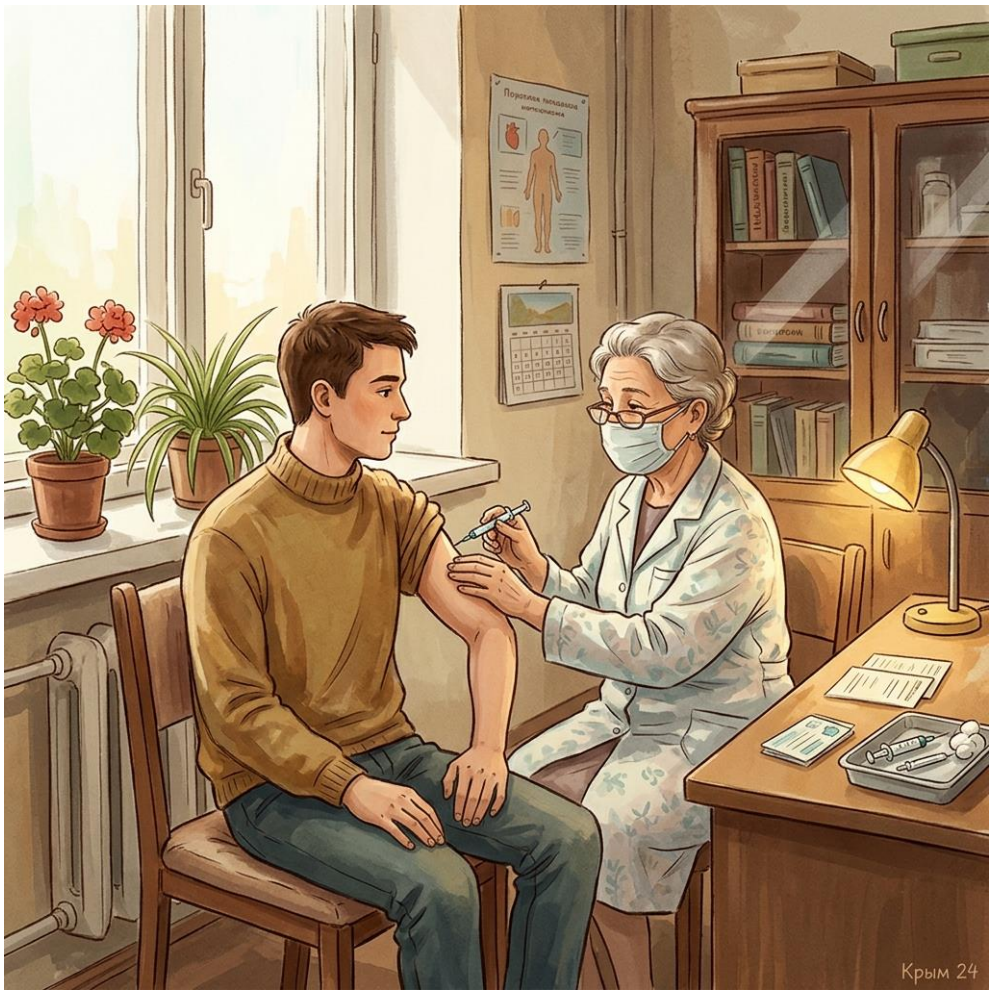

Главный внештатный специалист общей врачебной практики Минздрава Крыма Алексей Музыка сравнивает профилактику с системами безопасности автомобиля: они не исключают все опасности, но помогают уменьшить риски.

«Предупредить, подстраховаться всегда легче, чем потом устранять все эти последствия. Поэтому занимайтесь больше профилактикой», — говорит специалист.

Вакцинация — одна из таких мер. Но вокруг неё по-прежнему много вопросов: зачем прививаться каждый год, можно ли заболеть после прививки и когда процедуру лучше перенести?

«Сделал прививку — и всё равно заболел». Значит, она не работает?

Не обязательно. Вакцинация не даёт абсолютной гарантии от заражения. Её важная задача — снизить вероятность заболевания, тяжёлого течения и осложнений.

Кроме того, грипп — лишь одна из причин сезонных респираторных инфекций. Прививка от него не защищает от всех вирусов, вызывающих насморк, кашель и температуру.

По словам Алексея Музыки, изменчивость вируса гриппа не делает вакцинацию бессмысленной. Состав сезонных вакцин обновляют с учётом ожидаемых вариантов вируса, а иммунная защита со временем ослабевает. Поэтому прививаться рекомендуют ежегодно.

Когда появляется защита

После прививки организму нужно время для формирования иммунного ответа. Обычно это **около двух недель**, а не трёх месяцев, как указано в исходном материале.

Поэтому лучше вакцинироваться до сезонного подъёма заболеваемости. Однако если осенью сделать прививку не получилось, возможность вакцинации позже стоит обсудить с врачом: окончание массовой кампании само по себе не означает, что прививаться уже бессмысленно.



Почему врачи особенно беспокоятся о детях

Главный внештатный специалист-педиатр Минздрава Крыма Ольга Лебедева обращает внимание на осложнения гриппа у детей. Среди них — пневмония и дыхательная недостаточность, которые могут потребовать лечения в стационаре.

Вакцинация против гриппа возможна с шестимесячного возраста, если выбранный препарат разрешён для этой возрастной группы и нет противопоказаний.

При этом **дозу и количество введений определяют по инструкции к конкретной вакцине**, с учётом возраста и предыдущих прививок.

Приведённую в исходнике схему с «половинными дозами до трёх лет» нельзя использовать как универсальную рекомендацию.

Если вакцинацию проводят в школе или детском саду, родители должны получить информацию о препарате, возможных реакциях и противопоказаниях. Согласие оформляют в установленном порядке.

Температура после прививки: реакция или повод обратиться за помощью?

После вакцинации возможны болезненность в месте укола, небольшое повышение температуры и недомогание. Обычно такие реакции непродолжительны и проходят самостоятельно.

Но отсутствие температуры не означает, что вакцина «не сработала». Выраженность ощущений не позволяет оценить качество иммунной защиты.

Специальная диета после прививки обычно не нужна. Режим зависит от самочувствия: если ребёнок чувствует себя хорошо, привычную активность, как правило, сохраняют.

При затруднённом дыхании, отёке лица или горла, резком ухудшении состояния нужна немедленная медицинская помощь.

Нужно ли ждать несколько недель после простуды

Не всегда. Острые заболевания и обострения хронических болезней могут быть основанием для временного переноса вакцинации. Но обязательного для всех ожидания в две-три недели после любой инфекции нет.

После лёгкой простуды прививку нередко можно сделать после нормализации температуры и улучшения состояния. Решение принимают с учётом заболевания и инструкции к препарату.

Перед вакцинацией важно рассказать медработнику:

- о текущих симптомах и хронических заболеваниях;
- о предыдущих серьёзных реакциях на прививки;
- об известных аллергиях;
- о принимаемых лекарствах.

При этом аллергия на куриное яйцо не означает автоматического запрета на любую вакцину против гриппа: значение имеют конкретный препарат и характер аллергической реакции.

Столбняк: почему маленькая ранка — не всегда маленькая проблема

Столбняк — тяжёлая инфекция, возбудитель которой может попасть в организм через повреждённую кожу. Опасность связана не с ржавчиной как таковой, а с загрязнением раны спорами бактерии, в том числе из почвы.

В исходном материале прозвучало категоричное утверждение, что столбняк не лечится и заболевший не выживает. **Это неверно: лечение существует, но болезнь действительно опасна и может закончиться смертью даже при интенсивной терапии.**

Поэтому важно следить за плановой вакцинацией и ревакцинацией. При глубокой, колотой или загрязнённой ране нужно обратиться за медицинской помощью: врач оценит необходимость экстренной профилактики. Ждать появления симптомов нельзя.

Отказ от прививки — это тоже решение с последствиями

Опасения перед медицинской процедурой понятны. Полезнее разбирать их по существу: насколько вероятны побочные реакции, чем опасна инфекция, есть ли противопоказания и какие варианты доступны.



Серьёзные нежелательные реакции на вакцины возможны, хотя встречаются редко. Нельзя объяснять их исключительно тем, что человек якобы скрыл болезнь или аллергию. Предварительный осмотр помогает оценить риски, но не сводит их к нулю.

Именно поэтому решение должно опираться на информированное согласие и разговор с медработником, а не на насмешки над сомневающимися или обещания полной безопасности.

Где сделать прививку без лишних хлопот

По словам Алексея Музыки, в Крыму работают выездные бригады, которые проводят вакцинацию на предприятиях. Организация может

обратиться в поликлинику и согласовать график. Пункты также могут открываться в торговых центрах.

Наличие таких площадок, доступные препараты и часы работы лучше уточнить заранее. Бесплатная вакцинация проводится в рамках предусмотренных государственных программ и показаний.

Профилактика требует времени, но болезнь может потребовать гораздо большего — денег, сил и длительного восстановления. Поэтому перед отказом от прививки стоит задать врачу конкретный вопрос: **каковы риски вакцинации и инфекции именно для меня или моего ребёнка?**